青島時報

中華郵政特准掛號立券特別優待寄遞之報紙　電報掛號二五一四號

社址關山路十七號　電話三三五五號　郵政信箱一四三號

第二千六百六十號

今日本報三大張

中央登記宣字二十一號

發行人尹樸齋　編輯人于衡湘

印刷所醒民印刷局　民國十三年九月一日發行

本報價目	
本埠	零售每份大洋四分　每月大洋一元　半年五元四角　全年十元
外埠	每月大洋一元二角　半年六元六角　全年十二元四角

廣告價目	
普通	每英寸每日五角每月二元全面每月二百五十元每日五十元半面每月一百元每日三十元
特別	每英寸每日一元每月三元全面每月二百元每日七十元半面每月一百廿元每日四十元

青島市救濟東北及豫鄂皖難民急賑會游藝會啟事

本市此次舉辦急賑遊藝大會　大多數捐款者　咸主張對膠東災區　及本市救濟院　亦須顧及　開幕以來　成績雖甚卓著　仍恐不敷分配　社會局適於此時　欲辦冬賑　故經本會全體大會議決　於本月七八兩日　再延長兩天　票價特定爲五角　仍希各界踴躍參加　以濟災黎　而襄善舉　特啓

再啓者　本會會場內　所設各種遊藝　均屬觀衆自由購買　并不再爲勸捐　惟恐各界不明眞相　特此佈聞

此地位由明華銀行捐登

救濟東北及豫鄂皖難民急賑會游藝會

△游戲精神襄助善舉▽

樂　渡　游　戲

△善士仁人盍興乎來▽

十一月二日起至八日止每晚在第四公園內樂樂亭舉行

時間　每日下午七時至十時

此地位由交通銀行捐登

救濟東北及豫鄂皖難民急賑會徵求物品助賑啟事

敬啓者茲因　市府以迭奉　蔣委員長電令及朱梓橋先生函電爲東北及豫鄂皖難民急待救濟業經召集各機關會議決定設立急賑會除由各機關分級扣薪助賑及擇定第四公園地址定期舉行遊藝大會募欵助賑外並議籌設販賣專組提成充捐誠因災區既廣難民尤衆義粟仁漿多多益善本市各界仁人善士對於慈善義舉向不後人務望概捐物品不限種類不分新舊凡至器用古玩衣服花卉尅日送交市商會彙收以便定期出售掃數充賑共襄善舉謹代表數十萬難民泥首以謝謹啓

（此地位由金城銀行捐登）

律師盛家艮受任永德堂劉星山常年法律顧問通告

本律師茲受任永德堂劉星山君　聘爲常年法律顧問　嗣後如有侵害該堂　暨劉君信譽財產及其他應享一切法益者本律師當盡依法保護之責除訂約外特此通告

事務所中山路南頭一六六號

鳴謝德商魯麟洋行賠欵迅速

啓者敝飯店在萊陽路廿一號日前不戒於火曾向關山路魯麟洋行投保家具保險二萬元事後經該行詳細查勘明白如數賠償鄙主人收領之餘無任感謝足徵該行信用卓著特登報鳴謝欲保火險者請向誠實可靠之魯麟洋行投保可也

鮑鱗飯店主人謹啓

訃聞

先嚴秉魁府君於今年十月五日在申壽終享壽六十一歲定於今年十一月八日在上海小南門外大街倉灣里本宅領帖

膠海關小港分關張惠和哀告

律師李秉善遷移通告

本律師事務所遷至台東五路和興路角四十三號樓上　一　承辦各級法院民刑訴訟事件　一　代擬契約書類章程規則及其他各種文件　一　辦理登記過戶商標註册及其他非訟事件

律師宋士斌遷移啟事

本律師承辦民刑訴訟事務，非訟事件，并證明契約，代理其他法律行爲，辦事敏捷，收費低廉，當事人如係貧民合於訴訟救助條件者，并可免收公費，代爲求法律之保障，現由肥城路遷於平原路五號，委託諸君均請至新事務所接洽爲荷

事務所平原路五號

各界注意　濟南成豐麵粉公司查獲假冒雙鹿商標啓事

敬啓者本公司駐青販賣自製雙鹿商標　麵粉業已有年「粉質潔白乾燥氣味芳香純正發酵力之強吸水分之多麵筋力之大」久已馳名遐邇而與東西洋粉之細膩潮濕氣味惡劣者迥不相侔也查民國十九年前本公司所銷青埠之粉每歲不下七萬餘袋迄至二十年度則僅銷三萬餘袋本年乃遞減至一萬之譜雖距年終尚有三月然無論如何推銷之數亦不及前本公司多方追求其因始知青埠有一般奸商罔知信義僞造雙鹿商標粉袋而以東西洋粉攙置其中藉圖魚目混珠以假亂眞以致本公司大受影響統計本年在青損失「則在萬元以上」茲爲挽回利權計乃派夥友並購眼線四處偵查計查獲者前有金鄉路「同春和」現有濟南路「萬興德」黃島路「泰興祥醬園」汶上路「泉盛永」假冒雙鹿商標販賣僞粉比即送局轉解法院嚴懲在案旋經親友出爲調解該萬興德泰興祥泉盛永等情願請客登報並賠償損失以表歉意本公司特以情面攸關姑允不事深追呈請法院檢察處長准予撤回告訴亦在案嗣後如有無恥貪利小人再行假冒雙鹿商標一經查出決卽依法送案嚴究凡我主顧如買得假冒雙鹿商標僞粉請送冠縣路十五號永源盛內「本公司駐青辦事處」以便檢查如經查實亦必代爲嚴追決不食言特此聲明俾衆週知

茲將本公司青島代銷處之商號地址電話號碼列左　惠顧諸君請到本公司代銷處購買貨眞價實決不至受奸商之騙欺也

永源盛　冠縣路十五號　電話二六九八

和興公　濟南路　電話三六七二

三聚成　黃島路　電話四八一五

宜康號　河北路　電話四二八一

長盛源　台東雲門路　電話三七七〇

同興成　廣州路五號　電話四三三五

濟南路「萬興德」假冒雙鹿商標被獲啓事

茲因假冒濟南成豐麵粉公司雙鹿商標販賣僞粉於本年九月一日被成豐公司駐青辦事員查獲送案實屬罪有應得旋經王雲生先生出爲調解復蒙成豐公司格外施恩不事深究和平解決敝號益滋愧悔除登報兩份各登三月請客兩桌賠償損失一千元外理合登報聲明歉忱凡我同行萬勿再行僞造商標致嘗鐵窗之風味也

黃島路「泰興祥醬園」假冒雙鹿商標被獲啓事

茲因假冒濟南成豐麵粉公司雙鹿商標販賣假粉於本年八月三十一日被成豐公司駐青辦事員查獲送案實屬罪有應得旋經三聚成永祥號永源盛宜康號諸位經理出爲調解復蒙成豐公司格外施恩不事深究和平解決敝號益滋愧悔除登報兩份各登三月請客兩桌賠償損失壹千元外理合登報聲明歉忱凡我同行萬勿再行僞造商標致嘗鐵窗之風味也

汶上路「泉盛永」假冒雙鹿商標被獲啓事

茲因假冒濟南成豐麵粉公司雙鹿商標販賣假粉於八月二十三日被成豐公司駐青辦事員查獲送案實屬罪有應得旋經許鐵炎范正式甫先生出爲調解復蒙成豐公司格外施恩不事深究和平解決敝號益滋愧悔除登報請客並賠償損失外理合登報聲明歉忱凡我同行萬勿再行僞造商標致罹法網也

社論

不知創造祇會摹倣的國人

中國人的天性，是無創造知識，偏有爭奪能力，看見他人得到何種利益，即滿心的歆羨，歆羨之不已，出於疾忌，疾忌之不足，從事爭奪，明明有他種利益，而在其旁，甚或極爲明顯，而且取之甚易，乃偏棄之不顧，祇是要爭奪他人利益之已經獲得者，此種心理，此種性質，實在令人不解，不知是知識天生薄弱，非至利益已經出現，無從認識，不知是特別愼重，不敢冒昧，即知爲利益所在，猶懼或然之蹉跌，不如實在出現者，可保其萬無一失，也不知是在志在破壞他人，不惜犧牲自己，飽食終日，覓賊分贓，來往道途，預備拾遺，致他人所有權因之喪失，極少也不使其獨自享受，更不知是公子癖性，吃慣現成飯，自己腦力，不肯破費，小兒家有玩物，棄之不取，而他兒手中所持，即成珍品，總願一切事物，不勞而獲，自己勞力所得，反不鮮美，凡此諸端，皆令人不解，即皆是沒出息的貧賤骨頭，照好處說，也是跟人學樣，奔隨脚後，毫無開發創造，嶄露頭角的思想和力量，當此世界一新，競著先鞭的今日，此種民族，不亡何待。

閱者疑吾言太苛刻乎，試觀我國民一切工作，曾否有一人獨出心裁，特創新奇局面，曾否有一事一物，不是由摹倣得來，軍閥火併，在國民眼光視之，是同胞自殺，而在軍閥自言，未始不可謂自衛生命，然而生命所關的物品儘多，並不必在對方據有之中，環顧四週，觸目皆是，果能以心思財力，盡量經營，則天予的利益，足資其發展而有餘，二劉之鬨，是今日重大事件，然四川古稱天富之區，面積較任何省分爲廣，大江橫亘其中，交通便利，山多瀑布，足資電機之發動，鑛產豐饒，農物多獲，即其防區內，以兵代工，盡力開發，既無須剝削民衆，且可以闢有富源，民自足，兵自強，尙何事豔羨他人，而必欲強奪爲已有哉，其在川西若劉文輝者，地近西康，昔名川邊，直是處女土壤，極大富源埋藏其中，畢竟是何主意，舍而置之，不事開掘，而必對他人地盤，涎長三尺也，又東北三省，是滿清賠嫁來華，作妝奩贈品，地面之大，無與倫比，煤鐵森林，農作漁獲，以及人生取給物產，無一不備，設使當日張作霖氏放棄其入關假帝政策，在此寶藏庫中，大力開闢，二十年來，已成黃金天國，不但決無皇姑屯殺身之禍，日本亦將望之生畏知難而退，決不會發生九一八之慘變，無奈中國人性，不知自尋財源，祇好奪取人物，惹出國內其豆之煎，致成散漫無統政局，而留此棄寶於地之大富源，引來盜賊入室，東省已被日人刼去，正在代我掘發，西南康藏糾紛，亦是英人在旁覬覦鼓動而成，此正如櫃中滿積珍寶，而兄弟爭衣奪食，讓鄰人奪取櫃寶而去，是如何的可痛而復可怪也。

我國今日全族哭窮，皆知工商業之急待提倡，又以抵制外貨，自己無物替代，尤有製造運輸之必要，姑無論以內亂不息，交通困阻，工商大半倒閉，永無轉貧爲富之可言，而資本家創辦一個工廠，設立一個商店，也不知詳察地方所缺乏者是何種製造，必須購用，而無物可代，致追用外貨，甚至追用仇貨者，是何種物品，祇曾見他人工廠商店，貨品暢銷，毫不積壓者，是何種類，遂亦倣而效之，照樣設置，官廳無整個調查，不能作調劑計劃，遂任大資本家之任意倣摹，使中小廠店紛紛搞倒，而與之等力者，又復出以競爭，甘自犧牲，致成彼此交弊之局，而眞正缺乏之待用之物，則以無人倡辦，坐視外人把持壟斷，而無如何，即官廳開辦的工商業，依然是步此錯路，跡近有意與民辦工商業爲難，有意給外人造機，豈不極端可痛惜哉，試指本市一事言之，萬鮮案生，群起抵制日貨，新聞界且大聲呼倡，然而所用報紙，則非日貨不可，華造根本無有，西貨亦無此數量，甘受此良心難忍無可如何之擠迫，而官商合辦之民生工廠，原以十八年秋，日紗廠自動停工，我方安置工人爲動機，然所出的商品，則是本市儘多製造的家常貨物，此誠與日用民生，名實相符，然使官廳有統一的調查，如蘇俄之五年計劃然，選擇其必不可少，而尙無華製，若報紙類者，自己開廠製造，竊謂亦當不至絕大違反日用民生四字的解釋，本市倒閉的巾襪等小工廠，定當較現在減少，即此一端，可例其餘，國人錯步，實在不一而足，至於照大局說，數十年來，可稱文明的新事新物之發現，完全是效法他國，曾無一事一物是自己發明，尤可怪者，他國未有，而爲我戛戛獨造者，則無一不是病國害民，且可以亡族滅種，請君張目，指不勝屈，噫，亦可以長太息矣。

川省戰局愈演愈趨混亂

王家烈突出兵進攻川南

劉湘大派飛機內盧民衆死傷無數

田鄧劉等擬定合作弭戰五項辦法

劉湘如不悔悟一意孤行鄧劉決返戈攻擊

南京七日下午六時四十分本報專電　劉湘定九日頒發總攻令，並限令各部於五日內攻下盧州富順資中內江四縣，決心消滅劉文輝，湘部潘師，業在內江開始接觸，並發大炮轟城，盧州連日亦有激烈戰事，劉湘恐前方力量單薄，又派出飛機兩架，協助攻擊，內盧一帶民衆，死傷無數，盧州城內，尤爲慘極。

上海七日下午八時十五分本報專電　黔主席王家烈，突與劉湘聯合，出兵向川南進攻，合江敍永等縣，均爲王部佔領，劉文輝軍，爲保存實力，全部向北撤退，現川中戰事，混亂已極，將來趨至如何地步，殊難逆覩，

南京七日下午六時四十分本報專電，　田頌堯鄧錫侯劉文輝三方代表將領，已擬定合作弭戰辦法五項，（一）成都田劉步哨，均即撤出，城內治安，由警團及鄧部合力維持，（二）鄧田雙方，均不參加遂甯會議，（三）二十八軍集中資中一帶，實行武裝調停，制止戰事，（四）聯電劉湘，莫派飛機，任意轟炸民衆，（五）通電擁護中央，解決川事，並請中央速派大員入川調查，設法制止。

上海七日下午八時十五分本報專電　劉存厚突派兵一師入遂寧，似亦有武裝調停意，爲劉湘如不知悔悟，步步進迫，劉文輝，劉存厚將與鄧錫侯聯合，助文輝攻劉湘。

南京七日路透電，劉湘，田頌堯，楊森，劉存厚，鄧錫侯，羅澤洲等代表，連署繕具川局報告書，已送呈行政院，以供擬具解決川事辦法之參考，聞行政院自接到各方擬具治川意見後，業經綜合各方意見，詳擬辦法，下次行政院會議，即可提出討論，決定一具體辦法，命令實行，據褚民誼談，解決川事辦法研究委員人選尙未決定，下次行政院會議，當可提出討論決定等語。

又電，四川旅京同鄉，致電劉湘，請勿固信武力統一全川之迷夢，懸崖勒馬，從速停戰，又電劉文輝，請放下屠刀，免除苛稅，

又電　中央對川事雖有決議，但宋子文意見，以如無切實制止戰潮之方，徒頒舊令，恐仍無益，現擬先側重制止戰爭，再圖根本治理。

漢口七日電　劉湘代表邱甲，鄧錫侯代表曹熾昌，田頌堯代表楊朕昌等，往謁張羣陳述對川事意見，並請張自擬解決辦法，呈蔣核定，又勸張回川，力任調停，及籌商善後，張表示，苟利於川未始不可一行，但月前尙無暇前往

北滿形勢嚴重

日機轟炸安達義軍

義軍單衣雪戰情形甚苦

哈爾濱七日路透電，日飛機今日由齊齊哈爾出發，轟炸安達義軍，另有日机一隊，飛赴諾河，炸擊義軍一隊，日人稱，安達滿洲軍一隊，茲已突圍而出，退至安達站與日軍連合圖謀反攻，

又電，北滿情形現甚嚴重，商業完全停頓，日軍勢力東達兒河，離哈約二三五英里，西達富拉爾基，離哈約一七六英里，日軍由嫩江橋前進，因義軍固守興安嶺一帶，聲勢浩大，日軍非有大規模軍事行動，殊難進展，李杜丁超刻在吉林北部及黑省東部設立政府，馬占山及蘇炳文堅守黑垣，其他各地日軍，僅在中東路東段一部份而已。

哈爾濱七日路透電，哈爾濱明春或將重遭水災，依據歷年統計，松花江春間之水位，約較十月高二三米突，松花江目前水位，較往年爲高，倘明春再漲二三米突，其勢將氾濫，此間顧慮，明春水災，或將較今年爲甚。

北平七日電，義軍與義成部千餘人，近向吉垣進攻，已到距吉垣四十里之江祕峯地方，該地現已大雪，義軍單衣應戰，情形極苦。

招商局之苦況

南京七日電　招商局總經理李國杰，於上週由滬乘輪沿長江上駛，視察招商局各埠碼頭情形，昨日已由漢抵京，值新交長朱家驊到部視事，李氏特在京勾留數日，順便參加，並向朱部長報告該局近況，記者今日特往訪李氏，據談，招商局成立迄今，已整六十年，而其營業不振，至今日已達極點，較之日本郵船株式會社其歷史不及三十年，而其航綫幾已遍於全球，吾人甚有愧色，至本局現在所有船隻噸數，總計只三萬餘噸，行駛長江內河者，僅有江順江華等七艘，何能在華外輪競爭，各地碼頭貨棧收入亦銳減，本局在此『一』船隻缺乏，『二』財力不濟，『三』人才缺乏之等情況之下，勿怪其營業有江河日下之勢，現本局所負債務，不但還本無着，即利息亦無法付給，致信用掃地，每月虧空二十萬元，積月積累，其何以堪，本局之狀況，恰似久病之一人，百孔千瘡，醫無可醫，以本局資產計算，其數目固可抵還債務，但資產方面，多爲碼頭及棧房之不動產，且多作爲債務抵押品，已不能自由處分，現在本局即欲彌補虧空，向人稍借微款，多無敢承借，現在上海金融界借款，非對於還本付息有確切之辦法不可，前陳孚木次長，計劃欲借三萬元，用整理招商局之說，亦不過空說而已，實無法辦到，現在本局組織，分總監督處與總經理處，兩部員司並不爲多，前次因改爲此種組織時，添設調查科，稍爲增加人員，至前日報載情形，並非事實，總監督陳孚木辭職說，在陳部長辭職時即有之，不過尙未解決，最近部中擬委何人前往，昨日朱部長並未談及，故不可知，至於招商局之整理辦法，不患沒有，而患不能施行，據本人之見，整理本局，仍應沿官督商辦制度爲合格，要在能確切實施一切整理計劃云云

美麥借款已簽字

羅文幹談提案內容

一注重在遼滬事變之責任問題

一對第九第十兩章有對案提出

南京七日下午六時四十分本報專電　美麥借款，業已簽字，惟數量及利息，均不發表，關於荷蘭庚款，現該使正候本國政府命令，不但未簽字，近日且並無若何進行

南京七日下午六時四十分本報專電　羅文幹患熱病已痊愈，今日已赴部辦公，據羅今日對記者談，關於我國向國聯會議提案之原則內容，共分二點，（一）注重在國聯調查團報告書第一章至第九章，藉以根據九一八東北事變與一二八上海事變之責任問題，在起事之責任，究在日本，或在中國，得以徹底明白後，則其他責任以內之問題，均可根據此原則，連續討論，使國聯得以公平之處置，至中日問題之是非，自然有所歸宿，［二］關於調查團報告書第十章，亦另有說明，因第十章係調查團對國聯之建議，並非肯定，我國自應提出對案，同時更依據中國之事實問題，加以切實之說明

中央已決定

即調劉部入皖

膠東防務由海軍維持

目前不擬調他軍塡駐

南京七日下午六時四十分本報專電　軍政部長何應欽，今日語記者謂，調劉珍年部入皖，已經中央決定，即可實行，所遺膠東各縣防地，暫由東北海軍，上岸維持治安，目前不擬調他軍塡駐。

濟南七日電，蔣伯誠昨接沈鴻烈來電，濟南蔣總參議伯誠兄勛鑒，密，支酉電奉悉，魯示各節，深爲同情，查敝部海琛軍艦，准於本日裝載陸戰隊，自青島開往烟台，明午可到，高凌百兄同往，屆時張副司令所派監視人員，應可前達該處，參加監視接防，謹復，弟沈鴻烈叩魚印。

贖回膠濟路

期限尙有三年

鐵部決籌欵

南京七日路透電，記者今晨訪晤鐵顧，據談，我國備欵贖回膠濟鐵路期限，尙有三年，此路關係甚大，本部決在此期限內，妥籌四千萬元，務達收回目的，該路委員長葛光廷此次來京，本人當詢以近況，並與妥商籌欵辦法。

簡電一束

△鎭江七日電，新任江都縣長，已到任視事，關於田賦潮案，聞監察院將派員來江都調查，以明眞相。

△南京七日電，禁煙委員會調查兩湖特稅處，近忽派楊又新赴皖，籌設鴉片查驗所，徵收稅捐，特電請蔣轉飭贛皖等省，停止進行鴉片公賣。

△南京七日電，司法界方面某要人對牛蘭夫婦要求同居及移蘇州執行事，向人表示，中國監獄制度並無夫婦共犯得以同居規定，不能爲牛蘭要求特開新紀錄，至要求解蘇執行，尤屬不合。

△杭州七日電，浙省各縣田賦項下帶徵附加稅，名目多至二三種，最高額超過正稅三倍以上，超過二倍者居泰半，例如瑞安縣每徵正稅一元而帶徵附稅則爲三元七角四分五，餘多類此，人民實不堪担負。

△上海七日電，查良釗控滬揭宋，並請律師催法院早審皖賑案，據查向記者談，本人爲社會服務十餘年，平昔最愛惜名譽，皖北賑務控案，已催法院即日繼續審理，不難水落石出。

△南京七日電，宋哲元代表同銘新，奉宋電召，昨日乘車北上，臨行語記者，二星期後即返京，馮玉祥仍住張垣，外傳出關說不確。

肺癆療法新發見

●肺癆菌之形狀及其抵抗力

肺結核菌（卽肺癆菌）係桿狀之細菌。其體形異直。或稍彎曲。長徑約一迷達百萬分之一五。非肉眼所能見。據一定之方法。以熟練之手段。製爲染色標本。用六百倍至一千倍之顯微鏡檢視之。始克窺知。實爲極小之物也

肺結核菌之抵抗力。非常強盛。推知其抵抗力之大小。爲肺病豫防及治療上之最緊要者。結核患者之痰。放置空氣中時。結核黴菌之生存。可達半年以上。置於光線缺乏之暗室內。則一年以上。倘得保其生存。此種黴菌。對於寒冷之抵抗力。尤爲強大。遇攝氏零下十度之寒冷。經六七星期而不死。對於溫熱之抵抗力。亦較他種黴菌爲強。他種黴。遇攝氏六十度之溫度。經二三十分鐘。便行死滅。而此種黴。須八十度之溫度。經二三十分鐘。始克死滅。惟對於日光之抵抗力。最爲往弱。遇直射之日光。經五六分鐘便死。遇攝氏百度以上之溫熱。一二分鐘便死。若就消毒藥而論。肺病患者之結核。在二十倍石炭酸水中。歷三十秒鐘而死。在百倍石炭酸水中。歷一分鐘而死。在千倍昇汞水中。歷十分而死

肺癆病是人類的大敵

肺癆病特效藥　溶解脂質　三那星　殺毒癆菌

三那星是肺病的救星

肺結核『卽肺癆』之原因是結核菌　而此菌一入人體內　則於該處便成結節　以斷血行之路　又結核能分泌一種抗酸性蠟質　包圍其體以防禦一切外來藥力之侵入　故雖用種種殺菌藥　內服或注射終不能達到其病內　歷來醫家所慣用之自然療法　對症療法　理學的療法　血清療法及其他一切治療法等　尙未完全成功　而肺癆藥之說　遍滿於一般者　因未知此深奧學理故耳　由此現代結核學者　根據上述之學理　繼續研究　不遺餘力　結果竟成此殺盡肺菌之化學聖劑　名曰三那星 Sanosen 此藥係遵肺癆菌發明者德國考克博士與肺癆菌脫蠟術發明家德國柏格爾博士之最新醫理而發明成功者　據現下德國瑞士及其他各國諸肺病療養院之實驗報告　此藥有滲透肺病竈之結節及溶解蠟質之所能　兼其有殺菌力　能醫治一二三期之肺癆　確有萬試萬靈之特效　在中國業經國民政府中央衛生試驗所化驗　藥性和平無毒　絕無任何副作用

△各埠大藥房均有經售△

贈書——來函註明詳細地址姓名寄青島郵政信箱二十號美商愛世開洋行廣告部即奉贈肺病療養指導新書及三那星詳細實驗報告書二册

遠東總經理美商愛世開洋行青島分行　廣西路二十號　電話四九一二

梅毒內服特效藥

——三德新六零六片——

服一瓶與注射一針効力相同
可免一切注射恐怖危險流弊

購者注意　須認明三德雙獅老牌新六〇六片服用方可獲藥到病除之功恢復健康之能

△每瓶洋壹元五角．請向各大藥房購買△

澳門葡當局圖佔橫琴島

粵當局已提出交涉

無故逮捕測量人員

南京七日下午六時四十分本報專電　澳門葡國當局，公然圖謀侵佔我國橫琴島地方，並無故逮捕我測量人員，粵省當局，對此已向葡當局，提出交涉

廣州七日路透電　唐紹儀電京，謂澳門葡國當局，圖佔澳門附近之橫琴島，應請外部向葡政府提出抗議，據唐稱，葡當局曾在該地設立警察及行政機關，近復將我所派之測量人員二名，拘留于該國軍艦，聞唐現在廣州研究關於澳門之中葡往來文件。

紐約七日路透電　此間盛傳，羅斯富定當獲選

紐約太晤士報亦認羅氏最有希望，且謂民主黨將於下屆參衆兩院，占大多數，該報又稱，據各州民主黨及共和黨內消息靈通者二百餘人之預測，羅斯富將於五百三十一總統選票內獲四百票，美國共四十八州，民主黨至少可於三十九州內佔勝，該報並稱，下屆衆議院議員，多數諒將反對酒禁。

柏林七日路透電　德國今日於陰雨之中，開始選舉，自早晨九時開始投票，到晚六時中止，最後結果，須待明晨揭曉，此次選舉，除易生之共產黨及國家社會黨，發生衝突外，其他各處，均甚安靜，興登堡總統及一切閣員，均於今晨投票。

滬市仍戒嚴 蔣夫婦返漢

中常會昨議決 查封北新書局並令南華文藝停刊

兩方著者同遭法辦

漢口七日下午十一時二十分本報專電　蔣委員長偕夫人及何鍵等，昨晚由南嶽返長沙後，即於今日乘江鯤號輪船，啓行返漢，聞蔣返漢稍事勾留，即首途赴贛，在南昌僅駐節兩星期，仍返漢口。

上海七日下午八時十五分本報專電　滬事情形今日仍極嚴重，軍警戒備毫未懈鬆，北京路有共黨百餘人，持旗幟及燃放爆竹示威，當場被捕獲六名，華界內聞亦發生騷擾。

南京七日路透電，中央常會，今晨十時，舉行第二十二次談話會，到中委居正褚民誼等二十餘人，居正主席，對於上海北新書局出版之小猪八戒一書，侮辱回教，及南華文藝，登載譏刺回教文字兩事，決議查封北新書局，停刊南華文藝，分別由法院將小猪八戒著作人，及南華文藝撰著該篇文字者，依法究辦，並通令全國，禁止登載跡近挑撥民族感情之文字，又由中宣會定期招待新聞界，最後推周啓剛出席下週紀念週報告。

又電，內次甘乃光，前赴華北視察各省地方自治及行政情形，茲已公畢，於今晨乘平浦車抵京，當謁黃部長報告視察經過，並會商籌開第二次內政會議一切事宜。

日對美備戰費定十萬萬元

東京七日路透電　日本對美備戰，已爲事實，其準備軍費總數，爲拾萬萬金元，日本預支軍費八千餘萬元，十個月後，即難支持，而美國非同日本預支作持久戰，即可致日本死命，戰事延長至少八九年，其初美國亦自知必敗，而在後期，則日本萬無勝理，故日政府對此頗爲焦慮，曾有人主張集中全國私人財產，以爲政府後盾，嗣爲三菱三井一派所反對，迄今未能決定，實則此怪現象均屬危險

六百萬元

滬上之新公債 將由外商投資

上海七日下午八時十五分本報專電　滬公債六百萬元，將由外商方面投資，

膠濟鐵路管理局更改開標日期廣告

啓者本局特字一三三號標已改於十一月二十八日開標甲字第一六零號標已改十一月二十三日開標以上二標均限於開標日下午三時以前送到即於是時在本局當衆開標過期標函概作無效特此廣告

青島市政府購辦委員會通告 第一五五號

爲通告事本會現擬定期招商投標社會局製備感化所游民棉被褥衣棉褲各商有願承辦者可自本年十一月二日起每日於上午九時至十二時逕來本會領取標單以便將該項價格切實估計詳確填註此項標函統限於十一月九日下午二時投遞本會即於是日當衆開標過期標函概作無效特此通告

中華民國二十一年十月三十日

青島市政府購辦委員會通告 第一五六號

爲通告事本會現擬定期招商投標工務局擇要設置消火栓各商有願承辦者可自本年十一月二日起每日於上午九時至十二時逕來本會領取標單以便將該項價格切實估計詳確填註此項標函統限於十一月九日下午二時投遞本會即於是日當衆開標過期標函概作無效特此通告

中華民國二十一年十月三十一日

哈哈咳嗽救星下臨了！！！

冬天來到了！患咳嗽的同胞們不免又要發作了！諸位不必担憂啊！早有本藥房祕製之「咳嗽藥水」以備不時之需呢！一經服用　功效立見續服即可除根　芳香可口無論男女老幼俱可服食

青島共和大藥房監製　中山路二十三號　電話三〇五三號

青島市政府令 第四五號

茲修正青島市小港棧橋管理規則公布之此令

青島市小港棧橋管理規則　民國廿一年十月二十五日修正公布　第一百六十六次市政會議通過

第一條　小港棧橋之管理由港務局依照本規則辦理之

第二條　輪舶帆船之繫離及轉繫之次序由港務局指定之

第三條　港務局因公共之利益得隨時取締輪舶帆船之繫留如因此而致損害者港務局概不負責

第四條　繫留於棧橋之輪舶帆船載有發火性之貨物時應自行嚴加注意倘因處理失當而致棧橋及其他之設備受有損害時應由該輪舶帆船負責賠償

第五條　因船長或船員之過失致棧橋及其他之設備有損害時應由該輪舶帆船負責賠償因引水員之行爲或其補助船之過失致棧橋及其他之設備受有損害時亦同

第六條　損害賠償額由港務局定之

第七條　凡輪舶帆船繫留於棧橋時其繫船費應自繫船之日起至攬之日止以二日或二日爲滿爲一期按期繳納

一　輪舶　照登簿噸數計算依左列規定繳納繫船費　一噸未滿者每一期二元　一百噸未滿者每一期二元五角　二百噸未滿者每一期五元　三百噸未滿者每一期六元五角　凡三百噸以上者每增百噸以內加收二元五角

二　帆船　每一期三元

第八條　本規則如有未盡事宜得提出市政會議修正之

第九條　本規則自公布之日施行

萬豐和

自西北各口新到皮貨粗細俱全並費鉅資由平延優良技師代人修改皮衣洗舊皮襖如蒙賜顧格外克已

高密路　電話三二五五

榮青工務所

正及其時

君有空地擬建房屋乎？君有市房欲翻造門面乎？現時製圖，明春開工，則夏季出租，正及其時，本工務所有建築師，有工程師，爲君設計，能於堅固，美觀，適用，經濟各方面，充分注意，使君滿意，如承委託，竭誠歡迎。

湖北路三十三號

幾經實驗確收效果的 百補腎中靈

專治眞元虧損心腎虛弱神昏耳鳴腰痛腿軟思慮勞心酒色過度命門火衰虛陽上浮心腎不交夢遺滑精自汗盜汗精冷精泄癆瘍咳嗽婦女經水不調紅崩白帶子宮寒冷久不受孕以及虛癆血乾等症

每盒一元二角　每打十二元

駐山東烟台遼寧新華藥房啓

分發處北大街　各省各埠均有代理

青島市政府購辦委員會通告 第一五七號

爲通告事本會現擬招商投標教育局建設四滄體育場並修理市內東鎮等處簡易體育場一案各商有願承辦者可自本年十月三十一日起每日於上午九時至十二時逕來本會領取標單以便將該項價格切實估計詳確填註此項標函統限於十一月十一日下午二時投遞本會即於是日當衆開標過期標函概作無效特此通告

中華民國二十一年十月二十九日

青島市政府購辦委員會通告 第一六一號

爲通告事本會現擬招商標修港務局大橋板三十五具各商有願承辦者可自本年十一月四日起每日於上午九時至十二時逕來本會領取標單及設計圖樣等件詳閱覽即將該項價格切實估計填註封固以便投標此項標函統限於十一月十一日下午二時投遞本會即於是日當衆開標過期標函概作無效特此通告

中華民國二十一年十一月二日

青島市政府購辦委員會通告 第一六二號

爲通告事本會現擬招商標建設陰島鄉區建設辦事處公處及宿舍房屋各商有願承辦者可自本年十一月七日起每日於上午九時至十二時逕來本會領取標單及設計圖樣等件詳爲閱覽即將該項價格切實估計填註封固以便投標此項標函統限於十一月十七日下午二時投遞本會即於是日當衆開標過期標函概作無效特此通告

中華民國二十一年十一月五日

青島市政府購辦委員會通告 第一六三號

爲通告事本會現擬招商標購工務局廿一年度上半年水廠營業材料各商有願承辦者可自本年十一月七日起每日自上午九時至十二時逕來本會領取標單及說明書等件詳爲閱覽即將該項價格切實估計詳確填註封固以便投標此項標函統限於十一月十七日下午二時投遞本會即於是日當衆開標過期標函概作無效特此通告

中華民國二十一年十一月五日

謙祥益特別廣告

本號向以提倡國貨爲宗旨當茲外患日亟更防利權外溢今特在樓上加設國貨部盡力擴充國貨藉以堵絕舶來品兼保我商界愛國之榮譽現已交秋轉瞬冬至凡秋冬應用之男女最新式衣料無一不備並有新到各口大宗粗細皮貨今庚皮貨落價成本既輕賣價低廉凡百貨物皆實行薄利多賣主意兼承做中西時式新衣學生制服大氅抖篷工堅料實維新式樣定期不誤精印禮劵餽贈方便如蒙賜顧竭誠歡迎

樓上歡迎參觀

本號謹啓　北平路五號電話三〇六六

日照葉春墀譯 下次之太平洋戰爭

日美兩國太平洋戰爭之懸揣爲時局的問題本書以美國人之立場所以警告其國人者方今外患我國急迫人尤當以之爲借鏡書存無多購宜從速定價三角八折出售

▲寄售處▼　青島成文堂　中華書局　世界書局　濟南教育圖書社　天津大公報代辦部

第一旅社啓事

本旅社房間清潔肴饌精美招待周到現以冬令將屆幷備有汽爐取暖所有大小房間特別廉價按月包租以副　惠顧諸君之雅意

滋美洋行廣告

美國坎拿大政府註册的

永康人壽保險公司也降臨到青了謀本市民衆幸福！

其穩固優良誠實已在人壽保險界中佔有相當的地位略附小史如下：

本公司于一九〇〇年開始營業迄今三十餘年多蒙各界歡迎發展異常迅速不惜巨資犧牲信用最爲昭著首次分行于香港繼而擴充于上海各地保戶頗爲踴躍每年營業總不下二三百萬元觀此敝公司所以有這樣好的現象『是因爲公司組織嚴祕法律特加保護者一，聘用世界專門人才主持保險事宜者二，資本豐富決無中途發生危險者三，法律特許保單在任何情形之下不受絲毫牽掣者四，優待保戶取費格外克已者五，（利息高紅利大）』……謹將營業目的略佈于后深望社會人士注意誌之。

我的子女教育費怎麼辦呢？我若與世長別妻子兒女的生活怎麼辦呢？我的職業如果發生恐慌家庭生活怎麼辦呢？我年邁無力謀生時怎麼辦呢？軍警因公就義家庭生活怎麼辦呢？股東偶遇不幸營業被累怎麼辦呢？

永康人壽保險公司就是解決這些問題第一個機關●

【中國中央實業部註册】　資本　二二九·六九·七〇〇美金　公積金　一五·五一·九·三九·五·三五美金

辦公地點　本市中山路曲阜路角滋美洋行　辦公時間　上午九時起下午五時止

山東總代理　滋美洋行謹啓

秋令大補品

青島總代理處　漢美大藥房

漢成大藥房　新民大藥房　大中華藥房　華北大藥房　神州大藥房　共和大藥房　惠東大藥房　各埠各西藥房均有代售

注意（一）購者須認明『安字』（二）『商標』方是真貨

淋病 梅濁剋星

五淋白濁六小時奏效

無論新淋久濁凡手術注射及任何白濁丸藥不克奏效者請即購服

德國空前發明淋病特效聖藥

柯爾登洋行

贈劵 55　茲奉上郵票十分請寄下梅濁剋星樣品一件及淋病療養新書一冊此致上海白克路柯爾登洋行　姓名　住址

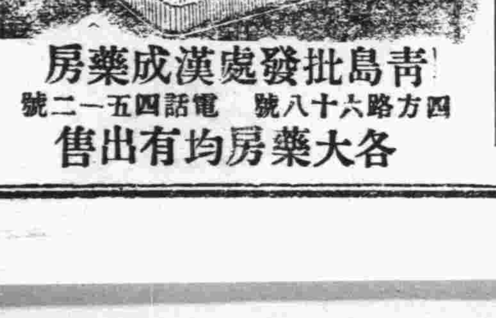

青島批發處漢成藥房　四方路六十八號　電話四五一二號

各大藥房均有出售

傷風咳嗽治愈

由於嬰孩服用自己藥片

天津河東源興里三十八號任職熱河興業煤公司賬房高君永峯來書云『小兒玉熙章常患傷風咳嗽便閉不眠溫熱胃呆口生膿泡等症屢藥無效乃試服報上所載之嬰孩自己藥片未幾大解暢行數日諸症悉愈自是每有不適投以此藥無不

立愈因此得以常保康强喜樂如嬰孩自己藥片者誠保赤之良藥也』嬰孩自己藥片味美功宏係爲治療小兒腸胃疾病出牙各症之專藥各藥房均有出售或直向上海江西路四五一號韋廉士醫生藥局函購每瓶七角六瓶三元五角郵費不取郵票收用

犧牲自己娛樂爲裨益社會而工作此種公爾忘私之人士實堪欽佩惟因公過勞爲他人利益而自己反喪其康强者亦所時有例如劉同君即其一矣幸彼服用天下馳名補血健腦聖藥韋廉士醫生紅色補丸得復健康斯固劉君之幸抑亦社會之幸也

特別警告

現悉經售家有以他種蛋形紅丸出售稱之爲韋廉士醫生紅色補丸者茲特鄭重警告大衆韋廉士醫生紅色補丸無論如何總不散裝發售歷來如是永久均如是裝瓶出售韋廉士醫生紅色補丸藉以保障顧客免受鋪家之欺乃是敝局唯一永久之政策務請諸君認明此丸眞正裝璜必有那著名商標印在粉紅色紙上面者爲要

劉君係江蘇東台前市議會董事及商會會董又公斷處執行委員其來書云『鄙人服務社會垂四十年後因過度操勞致患背痛咳嗽多痰早夜尤甚嗣復加以瘋濕過身酸痛腰部莫伸頭目暈眩勢頗危殆遍藥無效幸得老友周君勸服韋廉士醫生紅色補丸咳嗽即覺痊減繼續服用痛瘋亦愈諸症悉去自是胃健神增臨池辦公毫無倦意回思前後判若兩人故其感韋廉士醫生紅色補丸之效也

韋廉士醫生紅色補丸統治由血虧腦弱而起之各病以及婦科特症各藥房均有出售或直向上海江西路四五一號韋廉士醫生藥局購備每瓶一元五角六瓶八元中國境內郵費不取郵票用收

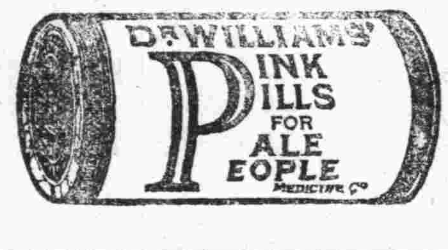

採求適當之車

汽車運輸欲其省費迅速以最少供給獲最大成績則非對此工作用一特製合宜之車不可倘欲求一車之建造而對指定之工作裕如以期成績優越則此車即所謂適當之車現在此種特別問題極易解決因敝行可代購者選擇適當之車可供一切諮詢可計劃一切合宜裝製是以汽車運輸及服務上一切困難問題均可不施報酬而獲誠懇之指導矣

美商 公懋洋行謹啓

總行 天津法租界二號路 電話三〇一二八 三三六六

分行 北平 大連 濟南 遼寧 哈爾濱 青島 太原府 長春

駐青島辦事處中山路十一號 電話二千四百二十六號

上海華壹氏藥房

中央衛生試驗所化驗　國民政府商標局註冊

星鐘商標　註冊商標　TRADE MARK

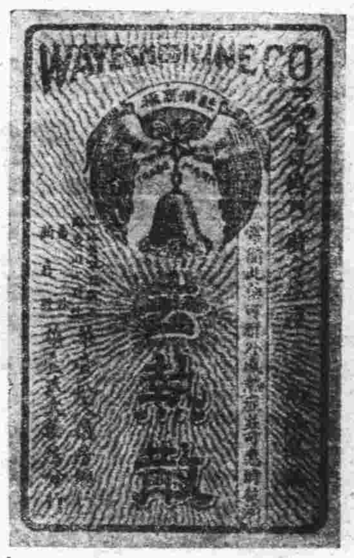

主治 傷風傷寒時令感冒瘟疫傳染一切熱症或猝生惡寒或寒顫發熱眩暈嘔吐身體疲倦等等此散實有鎮定溫度驅除邪熱內清外表之功定價大洋三角

主治 蟲積食積氣積水積寒火凝滯等症此丹效力甚偉一服即除即無以上各症每覺腹痛消化不良者月服三五粒亦有健胃舒腸及滅毒之功（孕婦忌服）定價大洋一角

主治 男女老幼跌傷刀傷水燙燒傷溼癬疔毒疥瘡痔瘡一切凍裂癢燥皮膚潰爛花柳梅毒脚溼虫咬等症 定價大洋四角

主治 男女操勞太甚思慮過度鬱火上升偏正頭痛酒醉船暈陽虛陰弱及一切頭昏目眩等症 定價大洋三角

青島代理：長春堂　新民藥房　膠州藥房　膠東藥房　同濟藥房　遼中藥房　濰成藥房　青年藥房　香山堂

日照：夾倉

森源藥房　同濟藥房

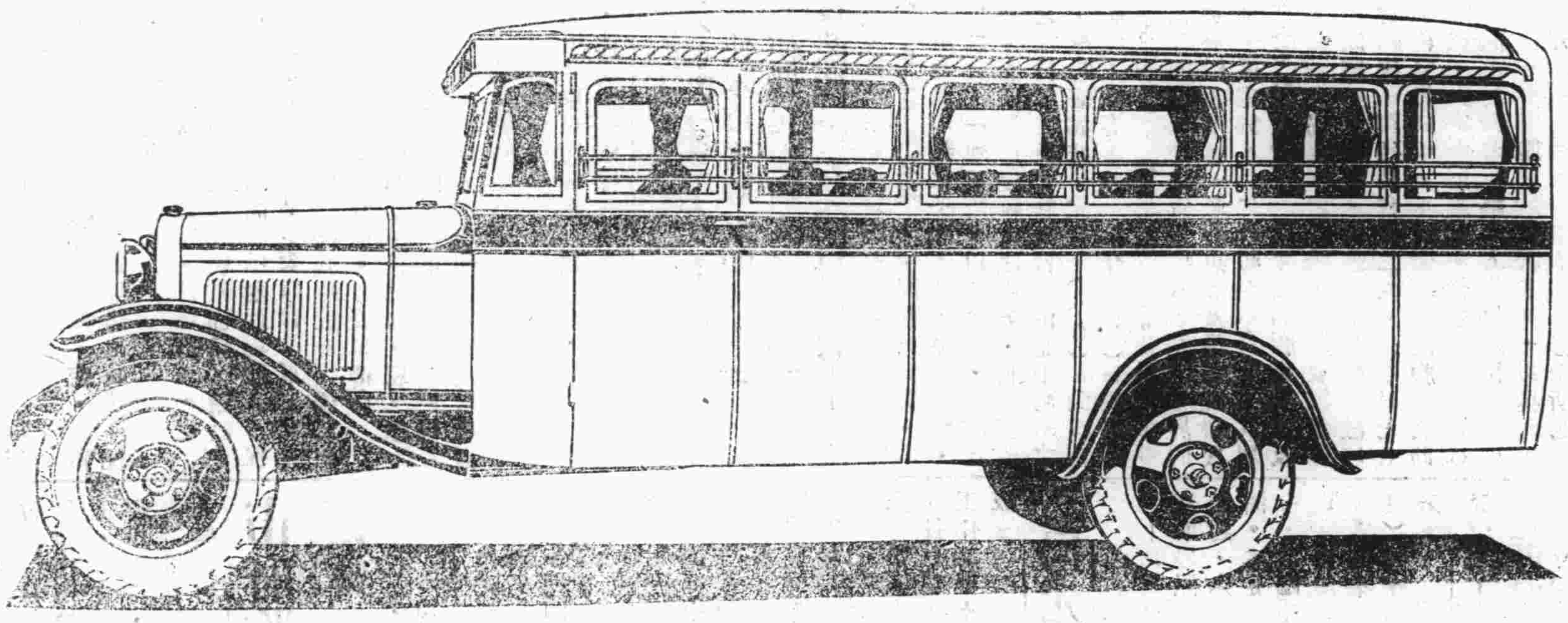

福特對於公共汽車之運用 已立一新的經濟標準

經濟不費。雖爲新式福特運貨車底盤諸大特色之一。然實爲今日運用公共汽車者最爲重視之點。

新式福特運貨車底盤。機件製於福特總廠。素稱安全經濟。能以輕微之費購置及運用之。裝配公共汽車身於其上。則成福特公共汽車，所需資金，既稱最廉。逐年折舊，又復無多。其運用可靠。固足嚴守行車之時刻。而費用節省。則又爲大利之所在。

欲知此種運貨車底盤之詳細情形，及最合君用之公共汽車車身。請就近向　貴地福特經理處接洽可也。

青島經理處　美豐洋行

（地址）中山路十一號　電話四八八二號

上海福特汽車公司啓

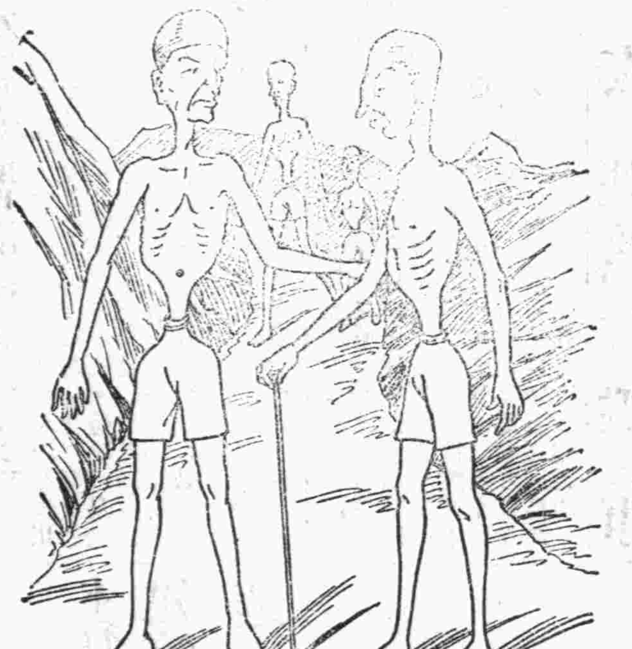

世有無腸之人乎

雖然山海經裏頭有這麼一段說『無腸之國在深目東其人長而無腸』云云但是誰又信他這是真的所以君苟不屬於無腸種族自是有腸自要間服清導丸使腸部潔淨康强以免腸管淤積病菌滋生而於此秋令爲尤要焉

清導丸性平效大潤腸導滯清火平肝愈便秘療頭疼治胆疾使皮膚光滑口氣芬芳防痢疾泄瀉減痔瘡痛苦　北平通州衞十八號朱君仰正來書云『前寄清導丸服後便順肝平邪火頓息且覺此丸性質和平不致峻瀉其聲譽之隆豈偶然哉』

各藥房均有出售或直向上海江西路四五一號韋廉士醫生藥局函購每瓶七角六瓶三元九角郵費不加郵票收用

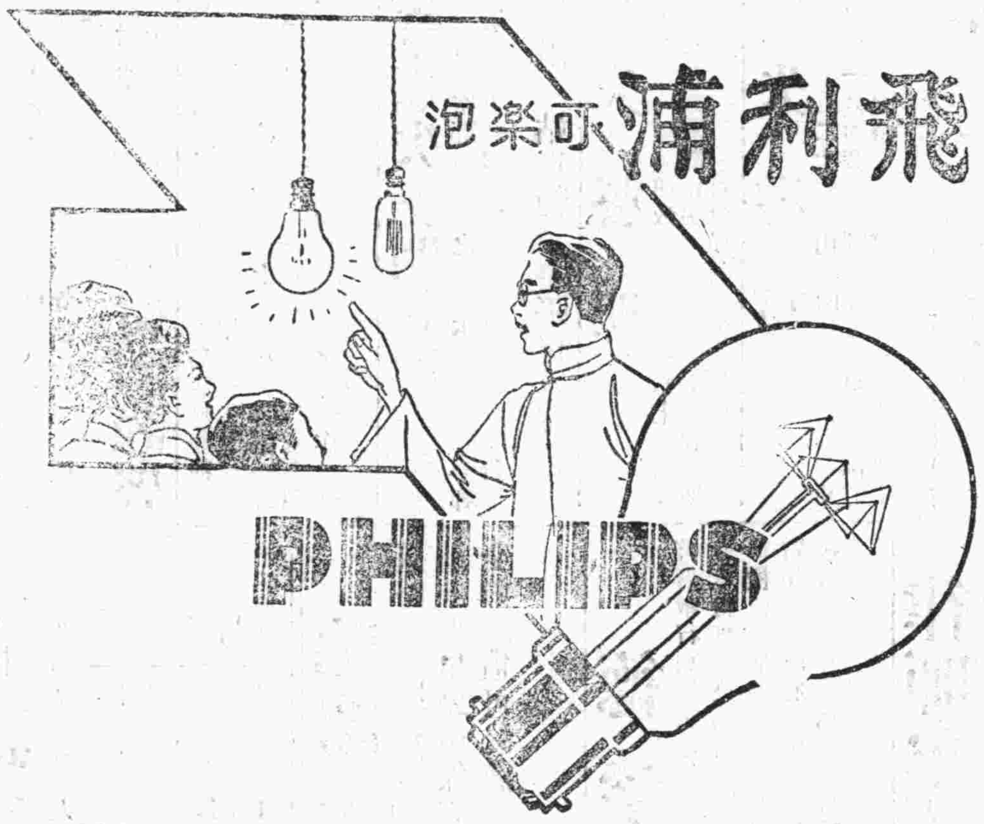

電燈之研究

電燈之經濟。不在燈泡價廉。而在燈泡省電與經久。雜牌泡價固廉。然一用即壞。電費月月增加。購者之暗中吃虧。不知幾倍。老牌飛利浦可樂泡。則經久耐用。光明省電。用之最爲經濟便利。

購時務請認明商標。

上海中和燈泡公司　總發行所

各電料行　均有出售

飛利浦燈泡燈絲粗短受震不斷泡形美觀不黑不碎

本行新到大批英國名廠製造磁器洗臉盆澡盆及大便器出品精良久負盛名價格從廉如蒙賜顧無任歡迎

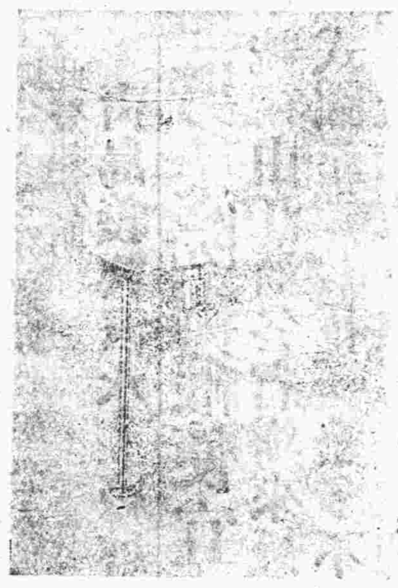

水櫃大便器

洗臉盆

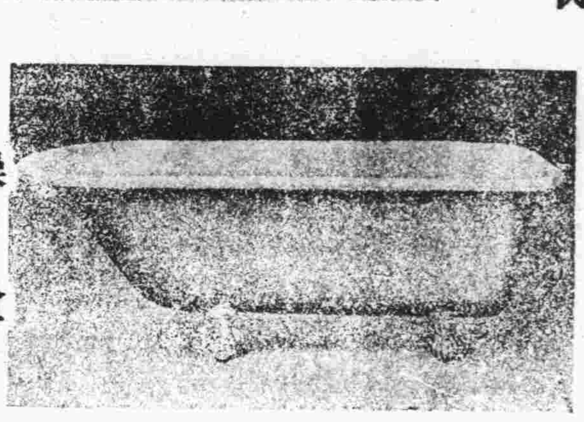

澡盆

青島總經理　亨利洋行

館陶路廿號電話三〇〇六

本市新聞

外部電請沈司令 保護烟台龍口外僑
★沈氏復電允負完全責任

沈司令連接外交部來電、請保護烟台龍口外僑之安全・沈氏特復電羅外長・在駐防期內・允負完全責任・茲錄往來各電如次・

◎…來電…◎ 青島沈司令勛鑒・密・據京日領館員來部面稱・奉日使令・以第二十一師劉珍年部隊調防・將由烟台龍口通過・該兩處日僑甚多・恐遭騷擾・請行保護等語・查對於各該地僑民希與軍政部接洽妥爲保護・除電軍事委員會軍政部外・特電查照辦理・並希見復爲荷・外交部江印・

◎…復電…◎ 南京外交部羅部長勛鑒・密・江電奉悉・已飭屬妥爲保護・特覆・沈鴻烈支印・

◎…來電…◎ 青島沈司令勛鑒・江電計達・密・頃又准英美法各使館節略・請設法綏定烟台通商口岸附近現狀時・保護外僑生命財產等由・除電軍事委員會及軍政部外・特電請查照・飭屬對於烟台及其附近各國僑民生命財產妥爲保護・並希電復爲荷・外交部微印・

◎…復電…◎ 南京外交部羅部長勛鑒・密・微電奉悉・查此次東事件・中央規定解決辦法・烟台龍口兩處・於韓軍撤退・劉軍未到以前・暫時由海軍接防過度一節・諒邀洞鑒・該兩處市區以內・應屬海軍防地・在敝軍駐防期間・所有防區以內保護外僑事宜・當負完全責任・特復・沈鴻烈叩陽印 青島

急賑遊藝延期宣言
═不在使本市多兩天的娛樂 而在使難民獲較多之生機═
─投籃錦標賽今日舉行─

本市救濟東北及豫鄂皖難民急賑遊藝會・原定二日開幕・至六日止爲結束之期・現因膠東兵災・本市救濟院・及社會局舉辦之冬賑・亦須募欵接濟・特再延長會期二日・一舉兼籌・以資分配・謀遠及近・洵屬並顧・而使難民獲較多之生機・並聞該會除原有演藝之節目外・更有新舞台新由北平聘來之坤伶李沁香・李吟香姊妹・定於今(八日)日到該會打炮・演女起解玉堂春等劇・諒今(八日)日爲最後之一日・各界善士必趁此機會慨解義囊・使災黎多受實惠茲・將大會印發延期之宣言探載如左・各界同胞・大會的會期・原定於本月二日起至六日止・共舉行五天・惟大多數捐款者・咸主張對膠東兵災及本市救濟院・並社會局籌辦之冬賑・均須兼籌並顧・開幕以來・成績雖甚卓著・仍恐不敷分配・故經本會全體大會議決・再延長會期二天・於本月七日起至八日止・再宣告結束・本會蒙各界同胞的贊助・觀衆日形踴躍・大家慨解義囊・惟恐后人・這樣美滿的結果・固由於大會獻藝的人員格外出力・但實際的說起來・各界同胞樂於慈善事業・以拯救災黎爲懷・所以大會的成績・多半是各界善士所賜予的・本會同人有鑒及此・才決定延長會期二天・我們相信・各界善士終會幫助到底的・我們延長會期的目的・不在使本市同胞多二天的娛樂・而在使災區同胞獲有較多的生機・在延長會期的兩天內・所有遊藝項目・率多花樣翻新・且門票僅規定爲五角・務望各界同胞踴躍參加・並代爲宣傳・襄此善舉・本會同人敬以萬分熱誠・僅代各災區難民泥首一謝・

又訊・第四公園急賑遊藝會舉辦之籃球投籃錦標賽・報名參加者・極爲踴躍・原定[六日]午後舉行比賽・距料是日天時驟變・寒風逼人・難以舉行・因大會適巧延長二日・該項比賽・遂延期至今日「八日」舉行云・

又訊・急賑會商妥萬國體育會・舉行慈善賽馬兩天助賑・該會已定於本月十二十三兩日舉行・所有盈餘・除臨時開支外・掃數充賑云

紅十字會聘 沈市長爲名譽會長
已接沈氏覆函允諾
─陳伯良返青籌欵賑濟災民─

青島紅十字分會・因歷年辦理慈善・多賴各慈善家熱心贊助・該會以沈市長名高望重・對於慈善事業・素具熱忱・特函聘爲該會名譽會長・以利進行・茲聞沈市長接到聘函後・以事關慈善事業・未便推却・已函復該會・允予贊襄・茲將沈市長覆函照錄於後・逕復者・奉函並聘書具悉一切・烈猥以疏庸・謬承推挹・却恐不恭・受之滋愧・敬當勉從諸君之後・於社會慈善事業・竭力贊襄・以副盛意・此致・

又訊・本市紅十字會・前因膠東發生戰事・特派該會理事長陳伯良・率領救護隊前往救護・現戰事雖告和平解決・惟戰區附近各地居民受此兵災流離失所・加之氣候日漸嚴寒・凍餒堪虞・特於(六日)由膠東返青・以便與該會會長會商救濟辦法・現擬計劃籌備鉅欵・携往各戰區設立粥廠・以資救濟而惠災黎云・(新聞)

市府昨日舉行 第一五四次紀念週
沈市長主席報告四項

昨日(七日)上午八時・市府在大禮堂舉行第一五四次總理紀念週・到該府及直屬各機關職員三百餘人・由沈市長主席・行禮如儀後・沈氏報告四項・(一)膠東戰事現經張高等各代表從中竭力調停・已告和平解決・(二)考績公務人員・(三)戒除嗜好・(四)設立勸儉進修會・定於本星期內・將二・三・四・三項次第施行・報告完畢後・次由工務公安兩局長分別報告名該局重要工作・至十時餘・宣告禮成云・(新聞)

葛光庭夫人
◎前晚返青◎
─葛氏已由濟去京─

交通界訊・膠路委員長葛光廷・六日早九時由平到濟・本定當日乘四次車返青・追臨開車時・忽又變更・由濟赴南京一行・其夫人則乘該次車於前(六日)晚十時三十五分返青云・

各業工會成立 講演練習會
△定於十三日 △作首次講演

本市組織業等十三工會・爲訓練職員辭令起見・於昨日上午九時・假江蘇路小學開講演練習籌備會・當經通過簡章十三條・並投票舉定朱子衛爲會長・閻慶餘爲副會長・賈錫九・鍾瑞岐爲書記・簡達登・孫明祥爲庶務・該會定於十三日上午十一時・推閻慶餘周子明演說・茲將其簡章誌下・第一條・本市各業工會・爲訓練職員辭令・設立講演練習會・受青島市勞工講演會之指導・第二條・凡本市隸屬市社會局各工會職員・均應加入本會爲會員・第三條・本會置會長一人・副會長一人・書記二人・庶務二人・由全體會員互選之・其任期爲一年・得連選連任・第四條・會長主持會務・開會時任主席・副會長協辦會務・於會長請假時代行會長職務・書記承會長副會長之命・編擬講演次序・担任紀錄・及文書繕寫事務・庶務担任佈置會場及一切雜務・第五條・本會每星期舉行講演練習一次・時間及次序由會長於七日前規定宣佈之・第六條・本會講演時・應請市勞工講演會代表列席・并受評判・第七條・講演之節目如左・演說・歷史・故事・笑林・第八條・本會得酌量舉行辯論會・第九條・講題由會員自擬・但以不涉迷信淫穢反動爲限・第十條・本會每半年舉行公開講演一次・接受來賓之評判・第十一條・本會會址附設於新民小學內・第十二條・本簡章如有未盡事宜・得提由全體會員決議修改之・第十三・本簡章經全體會員決議通過施行・

廿路總指揮張鈁 定今早返濟
乘九次車首途

第二十路總指揮張鈁・連日遊覽市內外與勞山等處風景・凡屬名勝之地・皆已登臨・茲聞張氏定於今(八日)早七時乘膠路西上五次車返濟・然後轉往漢口・謁蔣委員長報告魯東問題解決之經過云・

鳴謝盛德

吾貧民聚居髒土溝者六百餘戶正日日啼飢號之不遑不幸於本年十月十八日晚又重罹回祿之禍燒三百餘家損失七八萬元之多貧民等遭此浩劫後舉原有什物亦皆蕩然無遺加之際此冬令棲息無所飢寒交迫廿不聊生民等自思惟有束手待斃而已焉有生路之望哉幸蒙我市長沈公暨鍵社會局長余公安局長各慈善家胞與爲懷視民如傷慷慨好施一熱心拯救災害一發立即親莅災區調查慰問急謀善後一面發給遷移費於極貧民被災戶七元未被災戶五元暫遷貴州路以維現狀一面由市府撥給髒土溝官地使貧民有力者自行建屋居住無力者由官廳另建築平房於四川路以便極貧戶居住此外宰畜公司社會局救濟院順德泉劉鳳鳴先生各施助每災民洋四角紅萬字會施助各災民洋五角統計每人得洋二元一角大可以濟燃眉之急敝代表等深知本市長官及諸大慈善家愛民心篤謀之極而慮之切不忍使災貧餘生顛連無告或出資以濟民難或營屋以安民居是誠援災民於水火而登諸衽席也吾貧民受惠之餘眞是銘感五中惟自愧一徒食洪庥無力圖報特將經過登諸報端聊表謝忱於萬一謹啓

四川路髒土溝同濟鼎新會代表

偶玉昌 劉忠林 王蓮和 紀培之 黃泰 薛和順
張聖範 于秀山 王安禮 沈蘭 陳羽舞 李長馨
李鴻科 常守忠 傅清江 莊明陽 王金山 龐文義
崔照文 劉忠祥 趙作成 李盛有 賀淑清 鄒繼周
尹修周 馬仁月 荊廷貴 郝俊才 王金田 莊益修
徐嗣林 時守仁 李孝 盧憲堂 彭守眞 蔡樹禮
鮑亨臣

儲院長晉芳妙手回春（李村）

鄙人作工於華新紗廠於今歲八月突患沉疴百藥無效將近就土加以經濟困難無以濟醫後由友人介紹入市立醫院李村第二分院由　儲院長親自治療未及兩月重病霍然若失既不索一毫醫院費復諄諄告誡以後之衛生術和善親愛直若慈母鄙人感恩戴德無以爲報謹將事實登諸報端以表寸心並望患疑難症者速趨就治爲要

感恩戴德人呂勸顯謹啓

膠海關稅務司公署佈告 第二六四號

爲布告事查中華民國駐外領事館發給領事簽證貨單章程業於第三五〇及第二六〇號先後布告在案現奉政府令飭凡由遼吉黑三省各口運來之外國貨物概須領有領事簽證貨單呈關照驗等因奉此仰各商人等一體周知特此布告

稅務司梅維亮

膠海關稅務司公署佈告 第二六五號

爲佈告事本月十二日係先總理誕生紀念日本關放假停止辦公合行佈告仰商界人等一體知悉此佈

中華民國二十一年十一月五日　稅務司梅維亮

廉價汽車出售

敝行存有舊蓬車舊轎車數部式樣不一價目自五百元至二千六百元如願購者請駕臨敝行參觀可也

電話四八八二號　美豐洋行啓　中山路十一號

汽車出讓

茲有雪佛蘭蓬車一輛機器堅固式樣美觀車主願廉價出讓者欲購者請移玉至大港二路祥泰木行公司內接洽可也(電話二八二五號)

青島青年會秋季嶗山旅行啓事

敬啓者本會定於本月十三號(禮拜日)早在本會聚齊乘汽車出發遊覽嶗山華岩菴,白雲洞,明道觀等處勝景午餐由本會預備費用每人大洋五元凡我會員有欲參加者務須於十二號晚八點前報名以便安排車位特此登報俾便週知

青島日報遷移啓事

本報因擴充內部,舊有肥城路社址房屋不敷應用,特覓妥熱河路新十九號新址房屋寬敞,辦公便利,茲爲添設字架,安裝機器,自即日起,暫停數日,一俟安設竣事,即照常出版,此啓

青島日報社啓

膠澳通信日報緊要啓事

本報因遷移印刷所(由肥城路挪至熱河路)不得已臨時停刊三日,計自八日無報,十一日照常出版務祈閱者原諒爲幸

膠澳通信日報編輯部啓

永豐泰醬園緊要啓事

爲聲明事敝醬園因各股東無意前進業經表決結束出兌茲經趙煥甲先生介紹將全部生財及貨物出兌於趙銘勳君名下永遠爲業貨欵當交不欠惟永豐泰爲易於結束起見特將外欠賬亦兌與趙銘勳君收其內存之賬仍歸永豐泰自行清理雙方立有讓渡接受字據爲證關於永豐泰爲人担保責任自登報日起概作無效特再登報聲明

衆股東　趙煥甲　孫夢九　馬化三　趙雲五　銘修堂　王壽臣　王香圃　馬迪吉堂

趙銘勳接盤與讓渡緊要啓事

爲聲明事鄙人於十月二十二日經趙煥甲君介紹接得永豐泰醬園全部生財一份并該園外欠貨欵雙方當有繕立讓渡與接受字據係因鄙人另有他就急待離青不暇兼顧此事復經趙煥甲先生介紹將所兌永豐泰全部生產及外欠原數出兌於泰豐號醬園永遠爲業其欵當交不欠待後泰豐號生意興隆財發萬貫與鄙人無涉此係兩相情願除雙方立有讓渡字據外合再登報聲明

青島泰豐號醬園接盤啓事

爲聲明接盤事茲經趙煥甲先生介紹接得趙銘勳君所接受之永豐泰醬園全部生財及貨物等等雙方立有讓渡及接受字據惟趙銘勳君因有他就急待離青爲易結束起見將接受永豐泰之外欠賬亦撥歸敝號接收其欠人之債務仍歸永豐泰自行清理除立讓渡接受字據外合再登報聲明

青島滋陽路四五號　泰豐號醬園謹啓

遺失聲明

敝人所有之青島雙蚨麵粉公司股票計普甲字第七號一張票面一千元普丙字第五號至第十二號八張每張一百元優丙字第七號至第八號二張每張一百元因原票遺失已向該公司掛號此票無論落於何人之手概作廢紙特此聲明

漢記啓

圖章遺失聲明作廢

敬啓者鄙人在高密郵局存欵之圖章不愼遺失除向郵局聲明作廢外特再登報聲明該圖章無論何人拾得概作無效

岞山車站貨物司事張振華謹啓

丟失聲明

茲因敝人于前日一時不愼致將市政府一百七十七號證章遺失除呈報市府註銷另行補領外合亟登報聲明作廢

社會局科員彭士崇啓

遺失啓事

敝友劉鐵臣於十月二十四日由濟南趁火車返濰在車忘掉綠布提包一只內裝證書圖章等件乘車客人倘有拾得者請送至十一海路尚德學校王鏡泉酬謝從豐決不食言

開彩聲明

逕啓者敝工廠汽水獎彩定於十一月八號午前十時假座中山路國民大戲院當衆開彩諸君倘有未兌換彩券者請於十一月八號以前持向敝工廠兌換彩券過期作廢恐未週知特此登報聲明

青島義興汽水工廠啓

(注意)劈柴院綢緞便宜

本號特由江浙各省辦來最新式國產綢緞花樣繁多不及細載如蒙惠顧不勝歡迎

劈柴院西首路南　永德成綢莊謹白

逕啓者日前海關黃君之機汽脚踏車出售賣敝人所買之二八七號幸中頭彩已由海關俱樂部領得該車一切手續概已清楚再者敝人對於該項車輛素不諳習駕駛倘有欲購用者請駕至怡和洋行輪船部接洽可也

張東浦謹啓　十一月二日

德商魯麟洋行

本行經營進出口業有年國內外各大埠設有分行多處專營：

建築材料部：各種鋼鐵材料如新式堅固鐵窗門等兼售上等大頁花素玻璃、

進口部：一切大小五金雜貨毛織品自行車紙張、鋼繩、機器、松香、火柴料等

西藥部：山東總經理著名「世昌老虎牌」及其他德國各大藥廠諸種靈藥馳名應效

食品部：經理各類威斯忌酒白蘭地酒以暨各種著名洋酒、兼售上等麵粉罐頭食物飲料等、

保險部：代理水火保險・保費格外克己・賠償手續非常迅速・

國內分行：上海，天津，廣州，香港，北平

青島本行：蘭山路十八號　電話　洋賬房三三七一號　華賬房三八五三號

青島市農林事務所農場出售牛乳通告

奶品價目

品名	大號瓶(一立脫)	二號瓶(半立脫)	三號瓶(八英兩)	四號瓶(四英兩)
牛乳	二角四分	一角二分	七分	
山羊乳	三角四分	一角八分	一角	
乳皮	一元四角	七角	三角五分	一角八分
奶油	每磅一元二角	半磅六角		
包月	凡全月用乳者得打九折不足一月者仍論瓶收費			

訂用地點：本所號房 電話二三三三；李村農場 電話滄口二四

送奶時間：每日 上午六點至八點　下午三點至五點

本所出售牛乳原有須預繳保證費辦法茲行免除凡添置設備此後夏季亦照常送售以省手續而利公用

鳴謝英商鷹星保險公司賠款迅速

逕啓者敝號在雲南路一百一十八號門牌於十月十四日被鄰居失愼延及遭災幸事前向鷹星公司保有火險出事後即蒙該公司派員前來將敝號之所損各物估驗業已全數賠償可見該公司信用卓著　辦事敏捷賠款迅速敝號　領款之餘特此登報申謝

德興盛木廠謹啓

德孚洋行緊要啓事

啓者敝行對於布疋染色所專用之『陰丹士林』商標早經在中國實業部商標局註册有案他人不得仿冒乃近有來自日本染色布疋冒用前項商標發見於本市影響敝行之信譽與營業至爲重大查以偽造或仿造之註册商標使用於同一商品及以該項商品販賣者於法均有處罰明文除對於已經發覺者嚴予追究來源而制止其冒用外誠恐將來仍有前項仿冒情事發生在犯者自觸刑章固屬咎有應得而敝行之依法訴究定亦勢所不免茲爲預防計特爲登報鄭重聲明務祈各界注意爲幸此啓

青島德孚洋行中山路一百號

律師牟紹周受任青島中華書局同記法律顧問通告

本律師受任青島中華書局同記常年法律顧問如有侵害該書局信譽財產營業及其他一切法益者本律師當盡依法保障之責特此通告

事務所青島觀海二路二十五號

VERAMON
Schering

凡拉蒙

凡拉蒙乃治療一切疼痛最合理想之製劑奏效神速而無流弊全世界著名醫師莫不異口同聲讚揚其功力之優越凡患頭痛牙痛月經痛等症者務必親自嘗試之

德國柏林先靈開爾邦製藥廠　駐華總經理　上海圓明園路十九號　先靈洋行　青島分經理　大成洋行

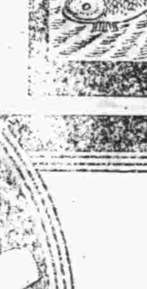

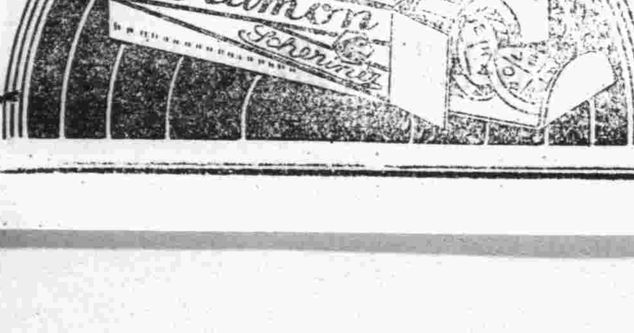

本市新聞一

東太平村發生慘殺案
△馮笑言擊斃所歡段張氏
△兇犯被公安四分局捕獲

市外東太平村一百四十五號住戶段炳俊，年四十二歲，益都人，妻張氏現年二十四歲費縣人，貌頗艷麗，對乃夫年貌，極不稱意，遂與安徽人馮笑言有染，初始二人尚陳倉暗渡，繼見段某懦弱，遂不顧忌，每逢馮來尋歡，段即另設一鋪於門外，六日下午馮又至段家，其狀微帶醉意，正在伸床鋪被之際，段某聞屋內忽然槍聲，馮即外出，段急入內查看，見伊妻已倒臥血泊中，而氣絕矣，其六歲幼子亦放聲大哭，此時馮已逃跑，不知去向，不料移時馮又返回，並謂帽子遺忘於此，段某上前將馮摟住，二人肉搏多時，公安第四分局聞訊，當即派警趕到，將馮捕獲，帶至局中暫拘，迄至八九時，復有公安局勤務督察處，特務督察處，督察長與職員，及偵緝隊員警等，前往查看，見死者之子彈，係自前胸射入，自後背衝出，在屋內檢拾盒子槍彈殼一粒，屍體迄至昨（七日）午尚停置於原處，聽候法院檢驗云，

另一消息，馮某前曾迫張氏隨其返里，被張拒絕，甚不歡悅，對張之情感，亦遂漸疎，張乃另結新歡，馮聞之大起醋怨，故發生槍殺慘劇云，

車站紀事
彭士彬前晚返濟
尹扶一昨午去平
戴師韓昨早返青

張學良代表彭士彬，以前來青與沈市長有所接洽，完畢後，因濟南方面尚有要公，不暇久留此間，遂于（六日）晚十時，乘膠路一次車返濟，當時到站送行者，有各機關要人云，又訊，市長駐平代表尹扶一，日前返青報告一節，已誌前報，茲悉尹氏以任務已畢，亟應回平，以重職守，特於昨午（七日）搭膠路三次車赴濟轉平云，又訊，膠路警察署長戴師韓，前因公務特赴濟南一行，在濟公畢後，於昨（七日）早乘二次車返青云， 捷聞

公安二分局　添巡船一艘
△不久即可下水

公安局以所屬第三分局，水面遼闊，原有靖澳定澳兩船，不敷遊弋之用，雖附該一二三號警艇，仍難遠行，特將沒收之大帆船一艘，呈奉市府核准，修復之後，改為巡船，不久即可下水， 捷聞

市中昨聘　張逢春演講
△莊諧並陳
△極為動聽

市立中學校師生，於昨（七日）上午九時，齊集大禮堂，作紀念週，禮成，主席報告後，由教育局長介紹張逢春博士演講，講題為「力與心同勞的教育」，歷敘勞力與勞心區別之不當，痛言力與心同勞的教育之大有利益於青年，並大有裨補於國家社會，演後，並由該校職教員，及雷局長陪同參觀圖書館，課堂，儀器室，寢室，貯藏室等處云

大批肥猪運香港
每頭可賺利五元

碼頭消息，現在香港猪肉價值甚昂，每斤合洋九角，本市商人趁此時機，特購買大批肥猪，託政記公司及太古怡和等行之輪船裝往香港銷售，聞每輪每次多則可裝運四五百頭，少則百餘頭，約計每頭除去一切費用，可淨賺洋五元之譜云， 碼頭

坊子礦商　無故漲煤價
△本市煤炭公會
△將謀應付方策

膠路當局，鑒於近來撫順煤銷行本市頗多，以致膠濟沿綫各煤礦，均受其影響，為提倡國貨起見，特將坊子至青島之運價減低，以資抵制外貨，從前由坊子至青島，每車運價為五十四元三角，刻已減為二十一元五角，不意坊子礦商竟趁膠路減低運價之際，將煤價格外提高，藉以漁利，原前十五噸之車每車煤價為一百四十五元，刻每車漲為一百五十五元，前聞本市煤炭公會方面，對坊子礦商無故漲價，極為不滿，將於日內召集會議，籌商對付之策云（民言）

又訊，膠濟鐵路每年冬季運煤，最旺期係十月，今年倒反減少，去年十月共運煤十三萬四千九百五十二噸，本年十月只運十二萬一千四百四十五噸，探其原因，係金賤銀貴，撫順煤進口甚多所致云（新新）

鎮海艦昨晚始可抵烟
△因在乳山口避風延誤時間

鎮海艦六日晨載陸戰隊出發赴烟台接防，駛出後，因風浪過大，當晚在乳山口避風一宿，昨晚（七日）十時許即可抵烟，又烟台原泊有楚豫艦一艘，前日沈司令又電令駐威海之海琛艦開烟，協助接防，該艦奉令，即日由威海出發，亦因遇風，至（六日）午後五時許始到，駐防烟台之黃團，已准備撤退，經該艦派員登岸，與韓部接洽，請俟接防海軍完全到達交替後，再行撤退，預計鎮海艦昨晚開到，今日（八日）雙方準可依限交替訊， 青島

保衛團軍械
大刀與手溜彈
海軍工廠製成

海軍兵工廠代保衛團承做之大刀一百三十二把，手溜彈一百三十二個，業已製妥，於昨（七日）由派員送交該團驗收云， 膠澳

民國二十二年　國民歷樣本已到青
△一任各界做印發行

內政教育兩部頒發民國二十二年國民歷一節，已誌前報，茲悉該書昨已頒發到青，內分月份天文，氣象，革命紀念日史略，及宣傳要點，總理遺教，七項運動宣傳摘要，中華民國訓政時期約法，國曆，二十四節歌，國民政府建國大綱等，包羅萬象，誠為國民之南針，希本市各界放印發行，其倣印辦法採錄如下，一，內政部教育部頒行之國民歷，得由各地團體及商民倣印發行，但須遵照本辦法辦理，二，各地方團體及商民倣印國民歷，須呈報所在地市政府核辦，並於封面上註明某機關核准字樣，三，前項核准機關，對於呈請倣印者，不得留難需索，四，倣印國民歷，其文字，及一切內容，應悉依照頒行本，不得有所變更，但僅印日序，星期，時令，紀要，革命紀念日簡明表，革命紀念日史略，及宣傳要點者，聽，五，倣印本之紙張，須用國貨，其面積大小不限於頒行本同，六，倣印本應依平價發行，不得藉口抬高價值，七，倣印國民歷如有不遵照本辦法辦理，及校對草率，致有訛誤者，市縣政府得停止其發行，八，本辦法自公布日施行，倣印國民歷暫行辦法廢止之 島上

鐵道部專員　歐樹融來青
△與膠濟路當局
△接洽路政事宜

鐵道部專員歐樹融，前奉部令由京帶隨員三人於昨（七日）早七時三十五分隨東來二次車來青，聞歐氏在青與膠路當局接洽要公，約勾留一星期之久，始行返部報告云， 地利

無法投遞電報

期	號數	發報局名	收報人姓名住址
十一月七日	九三六	大阪	青島濟南路德昌泰
十一月六日	一八〇一	上海	青島合盛永
十一月六日	一八六一	上海	青島七六一四

膠濟鐵路管理局特字第一四四號標招商承辦乾電池廣告
本局現奉鐵道部批准標購乾電池三千四百五十個，如願承辦者可至本局材料處採辦課領取投標詳單暨說明書，此項標函限於十一月二十八日下午三時以前送到，即於是時在本局當衆開標，過期標函概作無效，特此廣告

膠濟鐵路管理局招商承辦特字第一四一號冬夏季機器油及拉扱桿凝脂廣告
本局現奉鐵道部批准標購冬夏季機器油及拉扱桿凝脂等材料，如願承辦者可向本局材料處採辦課領取標單及說明書，此項標函限於十一月二十八日下午三時以前送到，即於是時在本局當衆開標，過期標函概作無效，特此廣告

膠濟鐵路管理局取銷標售舊字第十一號標之舊制服廣告
本路前奉鐵道部批准標售之舊服裝，現已奉准改作捐助災民之用，應即取銷出售，特此廣告

公安局招領

發現地方	發現時期 月	發現時期 日	物品名目	數量
三與樓汽車站	十	廿七	菜刀	兩把
同	同	同	杓子	兩把
同	同	同	鉗子	一把
同	同	同	火勾	一個
同	同	同	鏟子	一個
同	同	同	洋鐵杓子	一個
同	同	同	磨刀石	一塊
同	同	同	小瓷缸	一個
同	同	同	牛髮油	半瓶
同	同	同	箆子	一把
同	同	同	烙鐵	一個
同	同	同	錘子	一個
			木完	

園地出售
茲有園地一段，在李村中學對過馬路北邊，計官畝六畝餘，內有房屋數間，及垣牆菓樹等，情願廉價出售，有欲購者請向甯波路三十八號接洽可也

樓房招租
茲有萊蕪路新五十七號新建三層樓房一所，每層住室五間，廚廁各一間，院內平房二間，並帶炭房尾下廁院落房間，寬大明亮，上下水道電燈俱全，分租全租均可，有欲租者請至肥城路四十八號楊宅接洽此白

出租
德縣路一號完美帶各式家俱之房屋出租，租價低廉，有合意者請至觀海路二十三號德國飯店詢問，電話三九五七號

買賣房產啓事
茲有王希彭價買前田與三次郎在青島金口二路二號門牌房產一處，連同租地權一併讓渡於王希彭所有，除向日本駐青總領事館及中國青島市政府地方法院分別過戶登記等一切手續辦理完畢外，特再公同登報聲明，以資公鑒
賣主 前田與三次郎
買主 王希彭
全啓

購買市房
現擬購買市內鋪面房屋數所，價值以不出五萬元者為最宜，欲賣者請賜接洽
萊蕪路新四十八號
東亞建築工程行啓
電話二千八百〇七號

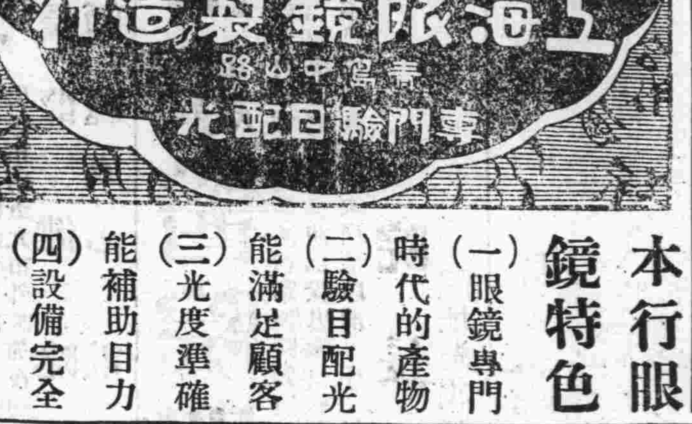

本行眼鏡特色
（一）眼鏡專門時代的產物
（二）驗目配光能滿足顧客
（三）光度準確能補助目力
（四）設備完全非他家可比

由哈爾濱來青　教授跳舞專門家
本校專門教授男女跳舞，舞術精良，富有經驗，欲學狐步舞，（華爾登氏舞）孛魯氏舞，探戈舞，却爾斯登舞，及單步舞，雙八舞，均用最新穎法教授，能使學者滿意，有志向學者，請至湖南路四十五號樓上，便是早十點至十二點，下午四點至十點

聲明在先　今日
一批便宜狐皮男女袍甬到青了
接洽處天津路東華旅社三樓十六號馬澤峯電話二九六四號

真正狐腿男袍甬
每件售洋三十元
百年不遇的好機會
犧牲血本
犧牲利益

▲新有創白宣言便知敝人之目的▼
創白宣言，敝人在濱江，開設細毛皮局三十餘年，用原料之真，手工之精，貨物之美，定價之廉，行銷中外，有口皆碑，三十年之精神，均在於此，所以全家生活，均賴於此，自去年我東北事變以後，日夜憂慮全家生活，無法解決，恐有庫倫之第二，特為解決我全家生活起見，不惜重大犧牲，將敝號所存之貨，即狐腿狐胎狐脊猞狸男女袍甬，運至關內半數，共計三百餘件，不顧血本，減價出售，如不滿意者三日內保管退換，望祈各界速臨購買，以免為他人捷足先得也

（最新出版）實用汽車電學　汽車構造與修理
李嘉會著　每冊實價一元五角　外埠郵費加一
函購請向本社接洽不通匯兌之處郵票代洋
以上二書各二百餘面，插圖百餘幅，詳述汽車各部之構造及原理，保管及修理，乃汽車學術中之空前著作；為研究，服務，及自備汽車者所必讀，採作工校課本，亦甚適當。
上海塘山路八百十號
汽車研究社發行
代售處　上海河南路文華美術圖書公司　四馬路現代書局　青島中華書局　各省市大書局

介紹兒科名醫
侯君治生，為蓬萊望族，幼受先人之秘傳，專以推拿秘術醫治小兒諸病，施術穩妥，較之服藥針灸，安全萬倍，不使患病小兒有絲毫痛苦，歷年以來，曾懸壺於福山烟台各地，醫活小兒無算，甚受當地人之讚許，今侯君因事路經青埠，經同人等再三挽留，始允在青施術，開診為此方嬰兒所造福，特設治生兒科醫社於江寧路「河北路中市」十九號永德成寓內，專治小兒虛實寒熱驚瘋痰喘一切急難各症，實有起死回生之驚人奇術，同人等以與侯君相處多年，知之有素，決不敢有半點為君吹噓誇張，故願為小兒有病者所介紹

介紹人　張宜二　朱靜山　陳厚甫　于明齋　王律臣　李仁　梁子岐　徐錫三　鮑庚之　黃景漢　姜景雲　馬惠卿　曲濂溪　董秀千

市立北平路婦女職業補習學校第一期招生
地址　北平路小學
班次　一班　人數五十人
資格　具有高小程度或有同等學力者
年齡　十六歲以上五十歲以下　學費一概不收
課程　國文　刺繡　縫紉　編物造花　家事算術
上課時間　每日晚七時至九時
修業期間　六個月　開學日期十一月一日午後七時
報名日期　自登報日起至十一月二十日截止
報名地點及手續　每日午後一時至五時到培基小學報名　報名時須填具保證書

註冊商標

印刷界的同胞們？
你們要解決金貴銀賤的問題！
第一要決心採買國貨油墨。
駱駝牌油墨為國貨油墨中的大王？
因其出品精良，價又低廉；
愛國的同胞們，請注意罷。

上海「豐生國貨油墨公司出品」
山東省「道古商行總代理」
總行青島天津路新十一號
分行烟台二馬路西河崖
青島特約分銷〔華昌大南紙印刷局〕
河北路八號電話四四二八
濟南分銷「三合紙行」
院西都司門口電話一九零九

哀豔小說　岱庵恨史出版
本書內容　泰山斗姆宮之艷跡，盡人咸知，類皆言之不詳，今由吳述文先生，將其故友宋儀玉與岱菴俊尼祥雲，一段香火因緣，編纂成書，其滿意處，引人入勝，其失意處，令人欲淚，情節哀艷，迴異尋常，實足喚醒宇內才子佳人，離合悲歡之幻夢，有裨於世道人心非淺，本書彙叙山東勝蹟，文化，及外人欽仰孔聖之至意，均描寫曲當，固不僅作小說觀也，書中插畫豐富，印刷鮮明，文字雅馴，更為特優之點，現在書已印就，海內各界人士，均以先覩為快，惟書印無多，欲購請速，經售處，青島中華書局，世界書局，成文堂，泉記，華昌大南紙印刷局，天興書局，成和堂書局，青島書店，定價八角，七折出售

讚美駐華鉀質肥料聯合公司肥料優良
「壅培功宏與衆不同」

維我中華以農立國，農業之良窳，有關於國計民生，殊非淺鮮，然則研究農學，考查土壤，配合肥料，當為急務者也，惜乎無人倡導，益以農民心理狃於守舊，不知維新，以致農業衰落，良可浩歎，近數年來，泰西肥料輸入中國，效力宏大者，間或有之，而有害土壤者亦頗不少，商標混雜，莨莠不分，農民雖欲購買，而無所適從，敝人累世耕讀，自今年春季承蒙駐華鉀質肥料聯合公司贈給肥料（耕牛牌　救星牌）數包，並施肥方法種種書籍，實地試驗，收成頗佳，其對於植物之枝葉茂盛，尚屬普通，對於果實之產量，則增加特多，栽植菸草，更有特別效果，不但顏色金黃，而且菸葉濃厚，分量加重，足證該肥料壅培功宏，與衆不同，殆非農學深奧，苦心研究者，曷克臻此，受惠之餘，無以為報，爰特登報鳴謝，並讚美駐華鉀質肥料聯合公司之信用卓著，肥料優良，而樂為招徠焉

山東濰縣二十里堡站公立商團團總劉佩之
山東膠濟路二十里堡站總經理華盛東

小兒育應散
是兒科病的救星
價目　每包內二付　現大洋四角

婦女幸福湯
是婦女病特効藥
價目　每盒七日服用　現大洋二元

青島分銷處
中山路　長春堂藥房
山西路　長春堂藥房

大犧牲！續減價一千打

本藥房精製清血化毒丸純用國藥製造而成因初至貴埠為諸君試服起見前曾特別減價犧牲二千打蒙諸君盛譽贊許時僅月餘而減價之三千打現已銷售一空可見該藥之靈效名不虛傳敝藥房祇因限期已過未曾試服各埠均抱向隅之歎敝藥房因感諸君熱心提倡試服必定使人人都知此藥之靈效特再續減價一千打以備諸君試服特此登報聲明

注意……本藥價目每打原價十二元若到敝藥房現款分售者買一打送一打代理銷售者減價八扣祇限一月過期仍照原價外埠函購郵費照加

專治花柳聖藥

萬國紅十字會正會員醫學博士考取醫士王金書精通男女老幼疑難各症世傳八法神針眼科七十二病又新發明屢試屢驗的清血化毒丸會同西醫研究勝於注射又經官廳化驗無毒准予推銷此藥專治男女老幼楊梅疳瘡魚口便毒甚至升天落地誤服輕粉水銀煅煉藥品以致斷嗣絕產傷筋入骨多年不愈並治五淋白濁梅毒風癱兒肺毒等症輕者一盒重者二三盒即可消毒除根如不靈驗退藥還銀若娼妓每月服一盒尤能預防傳染梅毒本藥房為普救染梅毒者起見歡迎各大藥房及洋廣雜貨商店代理此藥情願減價收費各商號如願經售者請函示膠縣保壽藥房接洽可也恐未週知特此敬告

總發行所山東膠縣城裏西門外打水巷保壽大藥房

分發處各省各埠各商號各藥房均為出售

青島滄口總經理長生堂

經售處

青島山西路長春堂藥店　青島雲南路衛生堂藥房
青島鄒平路天寶通藥店　青島中山路長春堂德記藥店
台東鎮泰和堂藥店　台東鎮菜市路遼東大藥房
李村河北聚合號　滄口中興路宏濟大藥房
四方大馬路六合堂藥店　四方街子傣大藥房

大仁堂 久淋白濁丸

保好　證明　無效　退洋

此丸治淋神藥無論新久白濁下淋精糊馬口尿道刺痛小便頻數風毒邪熱便白淋血寒溼下注淋後偏墜虛淋老濁常年不斷凡淋病用過千方百藥治不好洗療注射不見效此丸只用一盒即愈百發百中每盒二元

消毒太王一掃丸

此丸效力非常之大凡是男女染毒之病發生軟硬下疳腫痛毒串骨筋痛老毒不清淤毒不淨皮膚瘡癬一切新舊毒症遍治不好打針無效即服此丸其毒立從二便消出一掃清完永遠除根每盒二元另有詳章此藥北京各界馳名實有特別效驗

婦女破血丹

此藥專治婦女經閉不通數月不見腹中積病左條右塊血聚成癖肚大成形血蠱癆症鬼邪胎病胎死腹內不下一切雜疾醫病凡婦女血水不見之病千方百藥治不好此丹只用一付其病立下重者三付百病化為血水元氣不傷百試百驗每付三元

調經止帶丸

調一盒保好無效退洋婦女白帶久而最傷元氣月經因之不調百病因之而生面黃飢瘦飲食無味有時燒冷腰腿酸痛頭暈肚痛赤白帶下之症一盒保好常服延年每盒二元服法另有詳單每服四角

調經養血保真丹

婦女常服永保平安　安胎種子坤中至寶

專治婦女經血不調月經前趕後錯經期腹疼血色不正病塊崩漏白帶下寒流白肚脹墜痛腰酸腿疼兩脅發脹胸膈滿悶嘔吐惡心貪涼淤血成病左條右塊氣短神虛頭暈頭疼四肢酸軟咳嗽痰喘氣血兩虧午後發燒作冷面黃飢瘦不思飲食日輕夜重自汗盜汗身體素弱胎前產後失調作病或姑娘經閉乾血癆症服此丸立服立效一切新舊經血不調百病皆治藥到病除常服此丸調經養血滋陰補虛安胎種子最稱女界實丹服法另有詳單每付三角半打壹元六角一打三元外埠函購加郵二角

青島分銷處　德祥盛：膠州路六號　萬春堂：高密路六十九號　福海藥房：黃島路中間十六號　德豐永：博山路中間路西六十三號

北京大仁堂大藥房開設　濟南小緯六路北口

外埠函購加郵二角信寄濟南大仁堂

介紹人　徐守業　呂少年　仝啓　李培德　楊秀玉　楊瑞祥　胡子珍

敝人膠縣楊瑞祥先患久淋不止又患偏墜睪丸脹大屢治不效今購服清血化毒丸痊愈濰縣胡子珍之女身染淋濁帶症屢治不愈閱報購服加引清血化毒丸三盒即愈敝人等感此藥之靈驗特此介紹

返老還童　扶陽聖藥　育興賓固本片

德國

此片乃採自植物提其精液復經菌手續加以珍貴藥料配製成片故其消毒滅力可靠藥質純淨功能滋陰健陽久已馳名歐西各國專治先後天虧損腎部失能精竭陽痿夢遺早洩老年精衰少年早婚房事無力舉而不堅見色即洩一切隱憂暗病服此片後精力充足返老還童靈驗無比惟冒牌甚多顧者必須認明『德國怡克寧大藥廠育興賓固本片』以防假冒

▲；；每盒大洋二元；；▼

德國怡克寧 淋濁敵藥片

凡五淋白濁急性慢性新久淋濁或婦女白帶保能根本治療永不復發功效確切服藥一日痛止三日濁清七日斷根購者必須認明德國怡克寧淋濁敵藥片以杜假冒　每瓶現大洋一元五角

一星牌頭痛藥 頭痛牙疼

主治百般頭痛一切牙痛不論男女老幼以及婦女行經之頭痛牙痛等症有服後三分鐘止痛之特效百發百中每袋洋三角　▲購者必須認明一星牌以防假冒▼

香港天壽堂 姑嫂丸

治婦女經期不調血色不正或多或少或前或後遠近閉赤白帶白淫子宮寒冷一切暗病久年不育服之卻病種子百發百中每盒一元

海狗鞭 健腎丸

治療男子腎虧陽痿房事不舉不固精冷遺精早洩之嗣腰膝酸軟一切腎虧服之健腎培元老少咸宜功効偉大每盒一元五角

一星牌 拔毛藥

男子兩腮鬍髭女人腋毛鬢髮低胸手毛等三分鐘化淨百發百中每盒大洋一元購者切記一星牌函購均加郵力二角函內付欵須用掛號信否前失落不負責函購信寄天津小站大東藥房

總發行　天津小站大東藥行

經售處　青島金鄉路太和春　黃島路十六號福海藥房　博山路六十三號德豐永　濟南商埠二大馬路小緯六路大仁堂藥房

百揆忌烟露

此藥不吐不瀉不寒不燥凡春秋冬四季服之均甚相宜準能頂癮準無痛苦準能忌好無論白面癮阿片癮嗎啡癮巴比那兒癮保管特別有效決無不能離藥之患也每瓶二元

健腦養神 腦益新

專治神經衰弱例如失眠健忘精神恍惚遇事心跳肋間痛疼頭暈驚悸四肢麻痺癱瘓呆頭痛頭瘋等症服之管保有效每瓶二元

百揆家庭胃散

統治飯後膨悶眼飽胸腹痛疼飲食不進惡心嘔吐小兒每食腹內積塊大便不順胸腹膈絕等或每當宴會多飲多食胸腹不安服此藥一匙五分鐘立見功效　每盒洋五角

疙疸素

專治男女面上一切疙疸及酒刺等為治疙疸之特效藥每瓶四角

外埠函購加郵力二角

信寄天津小站大東西藥公司

總發行天津小站大東西藥公司

青島代理　福海大藥房　黃島路十六號　太和春　金鄉路　德豐永　博山路

美育麟

美育麟聖藥為德國醫聖神良氏博士。提採貴藥品苦心研究。並參合近人體質。配合而成。故發行以來。屢經試驗。有投必效。可證者。有發育不全。勢將成瘵之童子。得之則肌肉重生。體格發達。有年壯銳力思慮傷神之青年。得之則精神復長。氣色倍佳。有色慾過度生殖無能之丈夫。得之則腎部漸強。強精種子。有氣血已衰形神俱疲之老年。得之則補血益氣。添精生力。他如女子生育不能衰弱多病。亦無不宜。功參造化藥力回天。及時進補。其功不淺。

主治

腎經虧損・氣血兩虛・酒過色度・夢遺滑精・
年老精衰・性慾減退・精寒陽萎・子嗣艱難・
青年早婚・手淫斲喪・精開不固・房事早洩・
腰腿痛酸・耳鳴眼花・房事過度・神精衰弱・
先天不足・後天失調・思慮過多・記憶不健・
飲食減少・夜不安眠・

每瓶大洋五元　每料四盒大洋十八元

總發行所　神良氏藥廠監製

山東總代理　青島天津路支店　青島[illegible]總店　神州大藥房

青島柏林醫院廣告

本院專聘素有經驗醫師，分科診治疑難各症，并備有各等病室，光線空氣，俱合衛生，其他優點不及備載

▲主治科目　外科　內科　皮膚花柳科　產婦科　小兒科　眼科　耳鼻咽喉科　電氣光線特別療治

各種注射療法　以及預防血清　預防注射　新法戒煙　無不俱備

▲本院為體恤貧乏起見每日施診二小時自上午八時至十時（星期午後停診）

▲診治時間　上午八時至十二時　下午二時至六時　出診　隨請隨到　急診　隨到隨診不分晝夜

院長　張濟卿　副院長　劉信齋　醫師　孫德一

院址肥城路三十號　電話三三五九號

本院特請王緒貞女醫師專任產婦科　診療常川住院應診便利　并另備診察室以便婦女就診收生另有規例凡欲延請者可先來院接洽一經預約隨請隨到

青島強初醫院廣告

敬啓者敝院開幕以來對於醫療器械之設備病室之清潔看護之訓練無時不力求完善以謀患者之便利近復添置X光線人工太陽燈透熱電機及其他電療器具應有盡有更用新法戒除鴉片嗎啡等癮限期出院毫無痛苦歡迎各機關工廠商號訂立長年合同減價收費茲將診療科目等項列後

▲治療科目▼　外科內科皮膚花柳科眼科耳鼻咽喉科婦科產科小兒科

▲診療時間▼　每日上午八時至十二時下午二時至六時星期日下午停診急症不在此限隨請隨到

▲收費簡章▼　病室共分四等每日由二元五角至八元服藥飯食在內　出診市內五元市外酌加夜間加倍掛號費初診一元復診免收

院長　薛健　院址　湖北路二十八號

醫師　魏成志　電話　三六六〇　五〇〇四號

壽康醫院開幕預告

敬啓者鄙人業醫十有餘載歷任膠濟鐵路醫院醫官外科主任院長暨本市強初醫院副院長等職現因青埠醫院雖已林立而內容完備者尚難多覯爲謀患者便利起見特集厚資於湖北路東首四十號設立壽康醫院一切設備務求完美不日即將開幕在未開幕以前每日上午九時至十二時暫行診病三小時恐未週知特此預告

院長　丁介眉　謹啓

院址湖北路東首四十號　電話五一三二號

青島中久醫院廣告

△治療科目▽　內科小兒科產婦科外科花柳皮膚科耳鼻咽喉科眼等

△診療時間▽　每日上午八時至下午六時止急症隨到隨診

△病室設備▽　本院特備整潔夜室專供養病之用

△新法戒烟▽　鴉片嗎啡海洛英等癮戒除迅速毫無痛苦

△種痘▽　本院特由滬購備痘苗專供秋季種痘之用

△預防傷寒▽　查秋季天氣不正傷寒易於流行本市已屢見不鮮本院有見於此特備大批傷寒血清專供預防注射之用願免斯疫望即早來

△產婦專科▽　本院特聘吳國珍女醫師專門產婦科

地址江蘇路北口新十二號　電話三八九四號

德國 DKW 機器脚踏車 DKW

新的DKW機器脚踏車到了

——二百號華麗式四匹浮馬力——

帶球式喇叭者售洋八百元

帶電器喇叭者售洋八百五十元

訂有分期付款法承詢即答

說明樣本函索即寄

總經理　美最時洋行汽車部　啓

冠縣路六十四號　電話二一八三八號

青島中國實業銀行儲蓄部

每月存洋叁元壹角柒分　滿十二年可得洋壹仟元正

印有詳章承索即寄

行址　中山路廿八號　電話　二九〇八　三五三九號

良醫濟世　功同良相　金匾一架　聊表謝意

同人等或因身染沈疴或因親屬患病迭經延請良醫王景韓先生診治無不藥到病除以纏綿床褥之苦一旦霍然不惟身體上痛苦解除而精神上之痛快更增無限先生眞良醫也良醫濟世功同良相然良醫不易得而庸醫則到處皆是剗斷正氣引入膏肓釆薪之徵因以不起推源禍始誰生厲堦同人等既幸良醫之巧遇又恐他人之誤入歧途是以商求莒縣莊太史公敬書功同良相四字製成金匾一架擇吉恭送河北路德生大藥房非求為先生榮庶可使本市延醫之人知所取舍並以作紀念而伸同人等之謝意焉本市士女希共察之

義泰祥　魯紹田　欒岐山　慎餘齋　楊會庭　珍記號　盛發永　王石齋　王珍卿
義發東　蘭荊山　李光和　永德成　王律臣　王欽齋　楊玉亭　吳潤生　楊玉堂　謹啓

萬國儲蓄會

十一月十五號開標通告

本會定於十一月十五號在上海總會舉行開標凡欲新入會者於本月十四日以前在辦公時間內到會付款認會本月十五號開標即有中獎希望有志儲蓄者速來入會

第一特獎　五萬元

第二特獎　將超過七千五百元

滿期如數還本並有紅利分配

詳章函索即寄

青島萬國儲蓄會山東總分會　館陶路二號　啓

噸半及二噸兩種改良福特運貨車露佈

此種新式底盤。與雙A式者完全不同。種種方面。均較前大加改良。更堅實。馬力更大。更穩健。更有効率。而且設計完全新穎

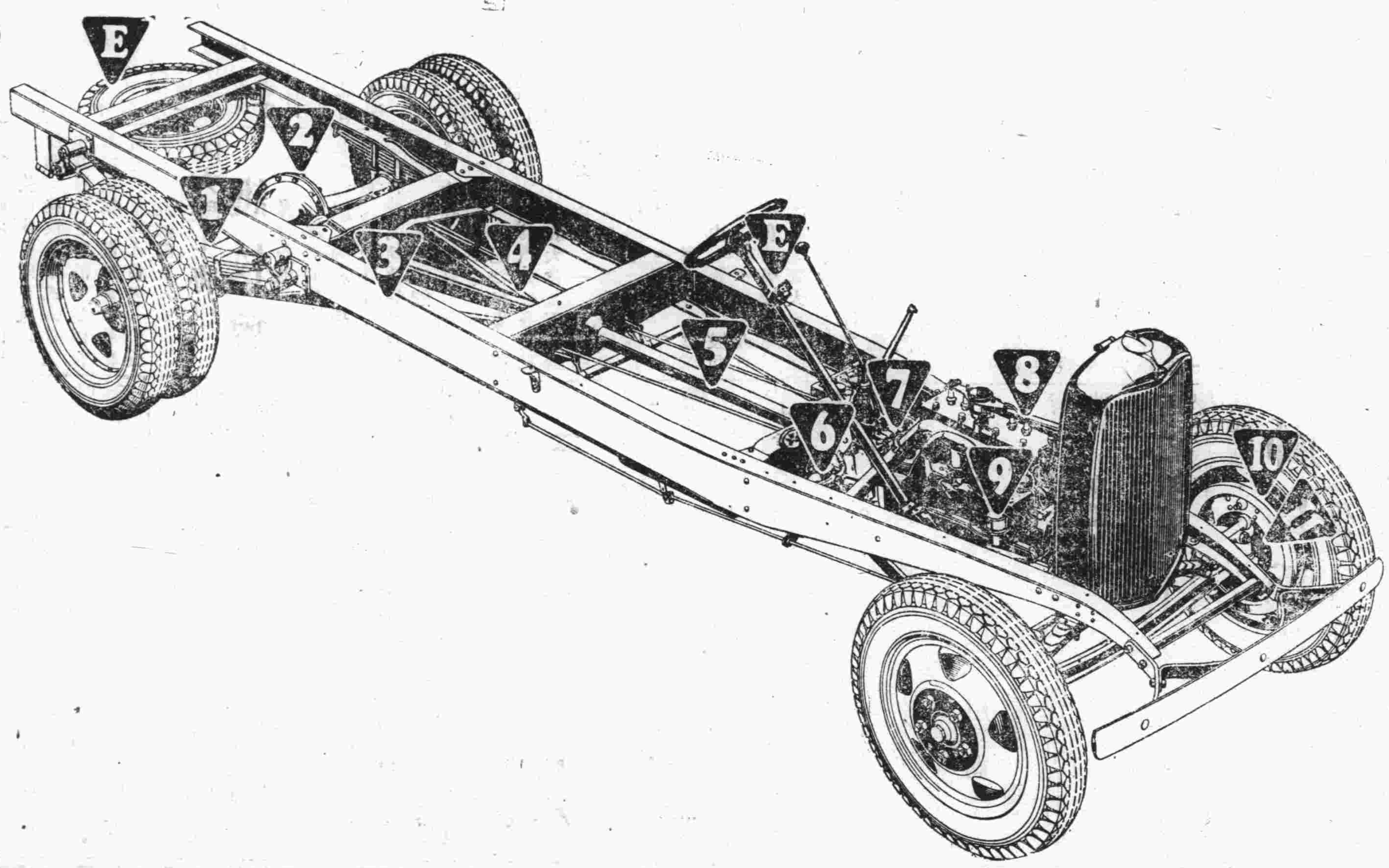

(1)新式後彈簧——五十吋，半橢圓形，兩端各有自由搭鏈，於距離後輪軸卅五吋之處，擔框車架框，足以抵禦車架承之彎曲，以及長車身之傾側•

(2)後輪軸——雙輪間距離五十六吋半，可以裝配寬闊之車身，而爲穩當之駛行，軸殼堅強，另有加重彈簧座，在載重中心點，每轂中各有雙滑滾•

(3)車架框——寬度長度與深度，無論在何種道路與載重情形之下，均可適當擔承車身•

(4)驅動軸——二吋管鋼，具有煅合之大連動栓，及兩個輥子滑滾•

(5)聯軸（介於傳力軸與驅動軸之間）——二吋管鋼，每端各有大齒輪切機，具有煅合之大連動栓，可分爲二之接頭，可使修車時拆卸輕便

(6)前半規桿——連緊於車架框上之主要橫樑，裝有軸珠與承穴，軸珠與承穴間，有橡皮隔離之•

(7)傳力盒拋放滑滾——任重軸珠式，易受透出底板之油杯之潤滑•

(8)五十四馬力引擎——堅韌曲拐軸，車光汽門口，大進氣歧管，新的動力，新的速度與經濟•

(9)燃料系——完全機動，福特式燃料唧筒，具有聯合之沉澱隔箱及濾清器，汽油表裝於表盤上，有燈照之，十七加侖鋼板汽油池，由電氣煅合而成，位在駕駛座下•

(10)車制鼓——由鐵之合金整鑄而成，有新的硬度，性極頑強，耐用經久，毫無不靈之弊•

(11)前輪心及車制鼓——整鑄式構造，足使前車制之運用正確•

(E)附件（與底盤相連者）——備輪架與車底盤架框連合爲一，全套表盤及發電系，車頭集合體，駕駛與發火連合鎖，全套修車器械，前防泥翅及登車踏板，一律全備，五只錐形鋼片車輪•前車胎六——廿氣球式，後車胎八壓卅二——六氣球式，均高壓力，複式前後輪六——廿氣球式，各胎可以互換，備輪胎管俱全•

加工特製所以使運用與費用並皆經濟

動力更大 速率更快

新式設計之接頭及驅動軸

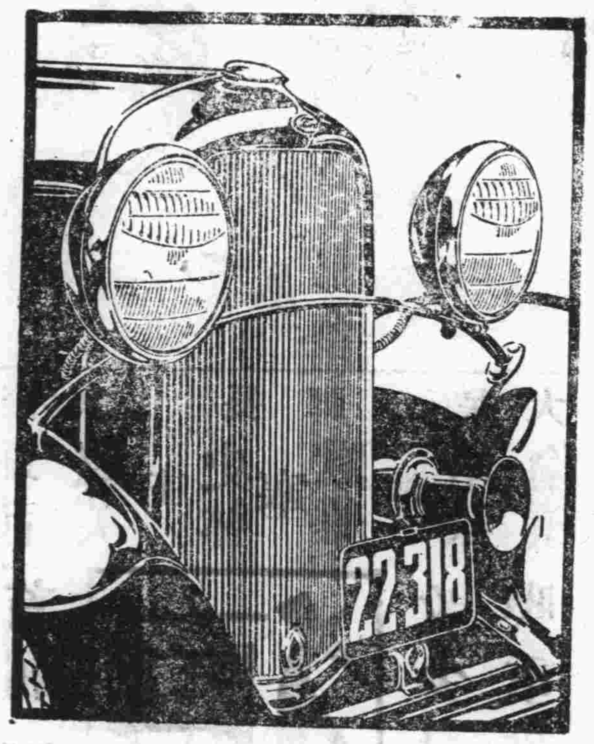

新式半橢圓形後彈簧

加長車架框

整鑄合金車制鼓

副彈簧

副彈簧設計特別，以備裝載特別重量之需，此種彈簧更長，力量更大，適於十分崎嶇道路之用，無論輕載或重載，均能爲適當之彈力，凡原來彈簧彼壓抑後，此種副彈簧方起作用•

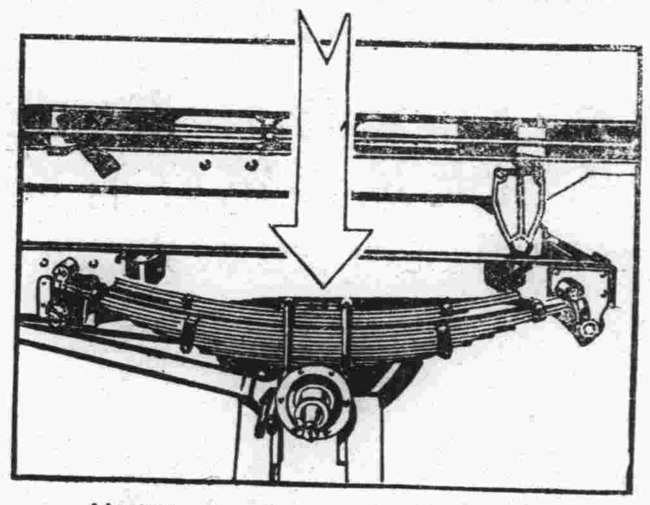

新式特別任重之彈簧

前後輪間距離一百卅一吋半及一百五十七吋兩種…………

車底盤載重量分半噸及二噸兩種任便選擇…………

五十四馬力四汽缸引擎……………………

V式八汽缸引擎者亦有之以備裝置公共汽車車身或其他需要更大動力與速率之種種用途

青島經理處 **美豐洋行** （地址）中山路十一號 電話四八八二號

上海福特汽車公司啟

各地新聞

濰縣闢商埠 初步計劃即可實施

▲工業日趨發展 ▲交通尚稱便利

濰縣通信　濰縣爲山東省所規定商埠之一　早有開闢之議　尚未見諸實行　近因城關一帶　人煙稠密　工商業之建築　多向南車站一帶擴張　但向無規定　參差不齊　縣長厲文禮有見於此　提交縣政會議通過先行預定商埠範圍　劃分路綫　樹立標準　以使建築房屋者有所適從　以免將來修路之窒礙　現已由建設公安兩局會同商會及當地工商界多人　勘定範圍　大抵南至鐵道　北至煙濰汽車站　東至廣河　西至五道廟　井由建設局派人測繪　先製平面圖　分發民衆　俾便週知

（工業狀況）維縣民風勤樸　手工藝猶爲擅長　孔金銀絲漆品　名聞海內　最發達者則爲織布業　縣東境有家庭工業布機十萬張（每機每日出布八九丈）最盛時每日出布疋八十萬丈　遠銷陝甘豫晉各省　大工廠有大華元聚兩漂染工廠　能染各色陰丹士林布及漂白軋光等鐵工廠數十家　其中以華豐機廠爲最大　製造製布機彈花機及水車等　久著盛名　近且能自製柴油發動機　軋布廠亦數十家　能軋電光布　裕魯顏料公司專製靑　上海公司薰烤煙葉　今尚籌設製造各種紙煙　惠豐公司製造火柴　成績亦佳　此外爲製革軋油麵粉等工廠　無不俱備　縣南境二十里堡　則有英美烟公司所設之薰煙廠　坊子則有南洋公司之薰煙廠　蝦蟆屯則有日人所設薰煙廠　年可出產菸葉六百萬元以上　物產大豆　小麥　木料　銅器　繡花　髮網　草帽辮　均稱富饒

（地方建設）已成縣道四條　共長約二百里　鎮道已成四條　長百餘里　其他鎮道及村道正在興工建築中　全縣水車井二千餘眼　磚井七千五百餘眼　石井五千四百餘眼　土井六千三百餘眼　洋井十餘眼　現建設局辦理鑿井貸款　凡開井而無力者　可請求無利貸款　一年歸還　預計按四畝地用井一眼　計五年之內即可鑿井九萬餘眼　可免旱災　自建設局長翁惕到差以來　工作緊張　電話事務平民工廠　農事試驗場　相繼開辦　現正擬擴充苗圃　增育苗木　設立氣象台　俾測紀錄準確　此外治河開渠之整個計劃　己由水利專員設計　不久即可實現

（馬路工程）由火車站通東門馬路一條　自馬路捐取消後　無欵修補　坎坷不平　年初由商界自動集欵翻修　兩旁添車軌石以備大車行走　由靑島運勞山石鋪砌　路心下層石渣　上層用三合土　全路長一千四百餘公尺　寬七公尺　全路砌旋涵洞三個　今已竣工　需欵三萬餘元

（改良飲水）維縣城內水層甚深　距地第一沙層之水皆甚鹹苦　向無甜水井　故居民皆飲用東門外白狼河之水　旱日泥沙渾濁　雨季岸上穢物冲入　頗不合衛生　縣長厲文禮召集各界討論此項重要問題　經紳商丁叔言胡鏡心等贊助　組織改良飲水委員會　公推委員十七人　籌欵萬一千元　係由紳界担任半數　其餘由商政界人及城內住戶捐助　工程由建設局局長翁惕設計　在東馬路道地方鑿四寸徑洋井四眼　輪流供給水量　在城牆上設鐵筋混凝土水櫃兩個　可儲水一百一十餘噸　上水用離心力抽水機一部　每分鐘可上水三百加侖　發動力因白天電燈公司不發電　用英製十馬力之柴油機一部　夜間則用同樣馬力之電馬達一部　機器房三間　將水抽至水櫃　由水櫃流下地管　在機器房南方設高矮龍頭數十個　以便公衆取用　預計每日須供給水量一萬担　現機器不日起運到維　洋井已成其二　土木工程　乃由坊子工業工程局以最低價得標包做　於十月一日興工　預定十一月底完成

（建築鐵橋）維縣城之外　有東南北四關　惟東關最大　爲全縣商業之中心　東關與城東西對峙　中隔白狼河　寬約一百公尺　雖有木石橋樑數座　而石橋皆屬漫水橋　木橋則爲秋冬季之臨時渡橋　以故每逢雨季　山洪一至　城關交通斷絕　行人常有落水危險　地方人士久思建設大規模橋樑　以利交通　年初張旅長樹林駐防是土　首先提倡　會經各界一次集議　電請建設廳派員測量　遂經建廳技正宋文田代爲設計　現已設計完畢　建設橫貫白狼河鐵橋三空　至於欵項　則有發還之地方於十九年代墊給養費四萬餘元　己奉令准在糧銀坐撥　不敷之數　仍需由各界集募　厲縣長擬即行召集各界磋商　繼續進行

（裝收音機）濰縣有無綫電收音機二處　一爲縣黨部　一爲華豐工廠　惟均僅能收本國及日本之傳播　現縣政府擬按六個以上眞空管之收音機一部　俾收各地較遠消息　現已令建設局籌辦　又本縣電話有國有濟靑長途電話　直轄交通部　省有長途電話　可通全省七八十縣　建設局所轄縣有電話　可通安邱昌邑壽光昌樂四隣縣及全縣各區綫路　共長五百餘里　話機數十處　商辦城市電話亦已開辦月餘　用戶有百八十餘號　各大商號爭相裝置　營業蒸蒸日上　此外優點尚多　不勝枚舉　倘開發有方　則挽回外溢　利民富國　實利賴之

（貫一自濰縣寄）

國際教育社 第一屆常會

推選康普爲社長　克萊博士講：「教育團體之利益」

上海通訊　上海國際教育社　第一屆常會　昨晚假敏體尼蔭路中國靑年會舉行　蒞會者有滬江大學劉湛恩博士　工部局教育處代理處長康普　英華書館校長牛升　江蘇加學院莫亞教士　教會女學校代理校長潘馥　工部局華人教育處處長陳鶴琴　約翰大學愛拉博士　及滬上著名校長傳蘭雅　中國盲童學校學校男女教員凡七十餘人　由中國靑年會韋慤博士主席　首由主席報告該社籌備之經過　並推選康普爲社長　韋慤博士　劉湛恩博士　惠爾斯博士　爲副社長　林伐爾德博士　白脫萊　陳鶴琴　式壽登　白爾　惠斯洛克博士　曼因博士　楊女士爲委員　選舉畢　請倫敦大學科學博士克萊演講『教育團體之利益』略謂該社之成立　能使滬上教育界　互相聯絡感情　交換知識　繼述英國國立之教員集團之勢力　及英國之工業教育之歷史　英國工藝學校　幾經乃由機械專門學校改革而產生　政府補助金最初依某種考試及格　學生多寡而發給　教員之薪俸　亦視考試成績之優劣而定　政府爲海陸軍徵收之酒稅　後亦撥充教育經費　博士詳述英國地方官廳教育委員會　及高級教育委員會辦理教育之整個的方法　最後將倫敦各工業學校之近況　約略言之　演講畢　博士又答覆來賓之疑問　關於中小學校教授木工金工之程序　與工業區某種學校指導紡織工藝技術之方法　末由康普先生代來賓向克萊博士致謝　格致公學式壽登先生爲該社之會計　並保管會員名單　散於會前收納社費　當晚入會者　逾五十八　其國際凡八云

師大學生將組護校會

籌設各地畢業同學分會

北平通訊　師範大學學生自治會　前日下午七時在樂育堂開新舊執監聯席會議　出席王鴻遠等念七人　主席王治保　紀錄陳鎮遠　開始討論議案如下　一　分配職務案（從略）二　具體分配各股切實執行代表大會交下各議決案　決議　一　具函李校長及教部　請明令保證寒假補行招生　由文書股負責一星期內完成　二　出版刊物　定名師大護校半月刊　由出版宣傳股負責　創刊號在本月十五日出版　三　組織各地師大畢業同學會　經費請學校津貼　並設總會於北平　由文書交際負責進行之　四　通電全國各師範學校爲維持師範教育而鬥爭　由文書宣傳負責起草　五　組織護校委員會　由執委會辦理　六　函請學校教授　多發表對於師範教育文字　七　由代表交下研究院址案　由文書股備函派代表與學校當局及東大當局　限寒假前收回　八　取消研究院所餘經費以充建設　由文交兩股負責　九　抗日會交第一次執委會組織之　晚十時散會　又訊　師範大學畢業同學護校會　爲護校問題　於昨日召集留平委員　舉行談話會　交換意見結果　一致主張積極進行　並決定下列各項　一　充實本會工作力量　由本會函聘工作人員多人　二　繼續向各方募捐　以利進行　三　派代表訪新教長翁文灝　請表示對師大態度　四　聯絡平校各被壓迫學院　一致進行　聞該委員會　定本星期日上午九時　開正式會議　上項意見　俟正式會議通過後　再行分別進行云

衛生大綱

調節飲食
注意大便

善衛生者，飲食有定，大便有時，此蓋循環出入，勿使留積，於是消化有序，營養得宜，自然却病長壽，克享大年矣，

活胃錠 專助消化，健脾胃。去積滯，通大便，開胃口，增飲食，性最溫和，功極妥速，弱者服之，得轉强壯，病者服之，得保無恙，而一般人服之，皆得以日進康健，至於『胃呆』『腹脹』『氣悶』『積滯』『噯嗝』『作酸』『嘔吐』『肝胃氣痛』等症，則活胃錠尤爲對症良藥

▲每瓶大洋壹元正

神良氏藥廠出品

青島 李村路總店 天津路支店 神州大藥房經售

讀書何用 如何成功？

●莘莘學子。鼓篋就學。其旨趣果何在哉
大言之所以造就英才。爲國家効力。
小言之所以增長學識。爲謀生準備。
●然而學者如牛毛。成者僅麟角。此又何故。曰。除少數好事荒嬉不圖上進者外。或以先天不足。氣血兩虧。萎靡不振。全身衰弱；或以：用功過度。頭暈遺精。腰酸乏力。記憶不强。皆足以阻止學業之進步。即使學有所成。他日。身體多病。；；；；；；

雖有學問。等於無用

學者諸君。欲謀身心常健。學業猛進。請速購；；；；；

神良氏養生血

此藥功能。補腦益血。增加記憶安神固精。强壯筋骨。消除百病一經試服。弱者轉强。强者更健

研究學業。可以事半功倍
置身社會。可以無往不利

▲每小瓶一元二角半　▲大瓶二元二角半

神良氏藥廠出品

總經理青島神州大藥房 李村路總店。天津路支店。
濟南經理緯五路神州大藥房

福祿壽大戲院

THEATRE

（今天！）恐怖 空氣迷漫全市一齊失色（今天！）
一部恐怖 文學繙成有聲電影最大結晶

環球公司特殊榮譽出品全美推舉第一奇製世界公認震駭偉構七大明星瀝血之作

科學怪人

▲胆小朋友恕不招待 ●胆大兒童一樣歡迎
▲半人半鬼僵屍復活 ●萬分恐怖異常可怕

▲同時加映滑稽笑片 ●勢必擁擠務請早來

千古未有之怪物曠世未見之奇片他倒有三分像人其實是十分兇惡嚇得你直跳起來驚得你冷汗交流

山東大戲院

祇映 七日 八日 兩天

△看此片如有人笑斷尊腸驚碎苦膽者 本院恕不負責

喏！喏！喏！
請看這三位洋鬼寶貝！

賈波林羅克觀此片 嘆爲觀止大驚失色
冷面裴斯開登觀後 自慚形愧冷面無光

美女 珮茜綠芙　長脚 史林塞默維　主演　呆 哈萊　大 倫頓

狼狽爲奸

滑稽片中首屈一指　改少對白喫重動作
不僅滑稽抑且驚險　非但熱鬧而且溫馨

▲驚人心靈笑痛神經之妙不可言的大滑稽聲片！

時間照舊　價目照舊

慘無人理

嘯桐

北齊書：南陽王入朝，上問何以爲樂，王曰取蝎最樂，收蝎五斗，置大浴盆中，命一人脫衣入，被蝎所螫，號叫痛苦而死，另易一人入之，王在盆側拍掌笑樂，成王使領南，取大蛇長八九尺，以繩縛口，橫於門限之下，州縣參謁者，呼令入門，眼光直前，不復下視，踏蛇而驚，惶懼僵仆，被蛇纏繞數匝，良久解之，以爲戲笑，又取龜及鼈，令人脫衣，縱使齧之，終不肯放，其人痛楚號呼，死而後已，然後以竹刺龜鼈等口，遂齧竹而釋人，殿中侍御史王旭，宅中婦女，稍不承旨，即以繩勒其陰，令壯者以彈擊之，又唐書，來俊臣鞠囚，以醋灌鼻，禁地牢中，或盛之於甕，以火圍繞炙之，所作大枷十號，衆有名色，一曰定百脈，二曰喘不得，三曰突地吼，四曰著即承，五曰失魂膽，六曰實同反，七曰反是實，八曰死猪愁，九曰求即死，十曰求破家，周興拷掠罪人，有仙鶴晒翅，胡孫偸茶，鬼曳鑽，牛拔橛等名目，索元禮訊囚，作鐵籠頭籠其頭，再加以楔，多至腦裂髓出，或以木繫其手足而反轉之，謂之鳳凰晒翅，或以物絆其腰，引使向前，謂之老驢拔橛，或使跪捧枷，累磚其上，謂之仙人獻果，或使立高木之上，以繩引枷尾向後，謂之玉女登梯，或倒懸石縋其首，或半埋以土，繩繫其頸而拔之，故囚望風自誣，從無敢辯者，肅宗時爲監察御史，作大枷，着即悶絕，又臥囚於地，以門閂輾其腹，號肉混飩，又掘地爲坑，實以棘刺，使囚墮其中，逾刻拖之使上，如蝟刺焉，每訊囚，必鋪棘令臥，削竹籤指，方梁壓髀，碎丸塾膝，與李嵩李全交，號曰三豹，三人日日相聚，研究裝造刑具新法，每得一法，爭先仿效，人不聊生，囚皆乞死。

記者按：人是獸的一種，至今其獸性並未消滅，孫中山先生曰：道德仁義的研究，就是要使其獸性退化，人性長進，無奈人旣是獸的演變，恐任何方法，不得使其獸性退化，獸在深山曠野，無居室衣食之畜，飽則酣遊，飢則尋食，遇則其力所能制之獸，則搏而食之，其力不能制者，亦或被噬，據我輩人類批評之，謂之殘害同類，其實獸不任此咎也，天旣生之，卽不能使之不食而生活，彼之搏他獸而食，生活上的必要工作，再進一步言之，獸類除食之外，並無他種嗜好，其殺他獸，亦並非他種目的使然，然則獸的性較之人類高出萬萬矣，人類不幸在獸的大羣中，特別有理智，本其理智，作出傷天害理的事件，又有所謂羣性者，亦卽其理智中的助虐品，最初戰勝獸類，後則戰勝他羣，最後則又戰勝同羣，於是乃有羣之首領的酋長發生，演進而爲政府爲國家，同羣中受酋長的保護而捧戴之，使之得以肆其威虐以殘害同羣，這就是說，酋長的權威，仍是同羣之所賦予，並非酋長之下生就帶來者也，酋長亦卽利用此同羣之甘心賦以權威，於是有與同羣不利之所謂罪犯，卽施用種種酷虐方法，此種意思，豈不說是除暴安良，其實是自己示威，使同羣皆怵惕於其懍然不可犯，而更竭力以服從之，古今爲安定社會，當然不得不有刑的名詞，而其原意則是懲一儆百，刑期無刑而已，後世慘忍官吏，假借一個政治的權力，遂大發其獸性，用種種酷虐方法，施之於同類的肉體，甚至視爲笑樂，自稱快意，此豈復有人性哉，據云當年桀紂昏暴，有蠆蝎炮烙等刑，漢唐以迄明清，非人道的表現，並不稍改，清末雖廢除刑訊，單問證據，民國成立，也說不許用以前的刑訊，但是稍帶軍人性的機關，對於研詢罪犯供詞，依然是沿用酷刑，海禁大開，歐美僑民來華者衆，卽以我之刑章殘虐爲口實，而特取得領事裁判權，我方朝野同力運動廢除，卒以刑律不能取信於人，迄今無效，況政府私法律爲己有，官人不與民衆同罪，其見忌於政府或見好於要人者，仍不由法律手續，而任意處置，九一八事件發生後，日本在東省，虐殺我同胞，至有活埋之舉，然則今日我華民衆，仍然未得到人類的保障也。

社會長篇　桃源人語　（一百卅七）

第七回

曲寒　巷窗　按品　歌者　戲巧　參集　博定　士庵　史詩

『塵刼成塵感不消，隔窗了了見文鸞。
梅魂菊影商量偏，笑詠風花殿一朝。』

陶英寫畢，看徐亮時，也有五首，道是：

『鏡中強半尙紅顏，山影低徊黛影間。
爇龍心香屢回顧，我無拙筆到眉灣！』
牡丹絕色三春暖，不及溪松耐歲寒。
難向史家搜比例，品題天女本來難。』
『恍逢月下騎鸞客，忍作人間花草看？
今夕靈飛何甲子，雄談夜半斗牛寒』
『道蘊談鋒不落詮，對人才調若飛仙，
尊前第一傾心聽，小語精微灑耳圓』
『次第寒花搯到今，欲求縹渺反幽深。
不留後約將人誤，此是劉郞遲暮心。』

又看了瑜，正也停筆，看詩時，却是八首，寫道：

『爲誰出定亦前因，恐是優曇示現身。
未免初禪怯花影，只因心裏貯濃春。』
『嫣蘭解事亦聰明，我亦當筵拜盛名。
萬一漂零文字海，斜陽祗乞照書城。』
『文字緣同骨肉深，小屏紅燭話冬心，
自知語泛蘿霞氣，累汝千回帶淚吟』
『天將同福予蛾眉，坐我三薰三沐之，
僥倖梁淸一私語，彈丸纍到十枚時。』
『誰肯廿心薄倖名，天風鸞鶴鷲一生。
悲歡離合本如此，交與鴛鴦訴不平。』
『青山青史兩磋跎，廿隸妝台伺眼波！』

虎口餘生原著　太原公子許述

四都詠

粹廬初草壬申伏暑

新都　南京

龍蟠虎踞舊雄圖，別建新京說首都，誰溯興亡論六代，且爭形勢控三吳，渡江莫使清談誤，設險端須大德孚，東望鍾山林墓在，葱蘢佳氣萬靈趨。

故都　北平

一自滄桑世局更，頓教風物感燕京，禁垣已共遊觀樂，譯館猶留信使盟，萬里邊防馭蒙滿，兩朝都會鞏明清，金臺瓊島常如舊，文化中心是北平。

行都　洛陽

石頭城下戒舟航，忽創行都到洛陽，九鼎可遷矜地險，三塗無恙笑人忙，孟堅有賦尊東漢，子建何心步北芒，莫更天津橋上望，杜鵑啼處盡思鄉。

陪都　西安

芒芒禹甸九州寬，百二河山勢鬱蟠，南部煙花仍建業，西陵雲樹又長安，賜秦儻藉鶉維固，望蜀何辭鳥道難，太息周原人物盡，陪都重訪古衣冠。

蹲底的垃圾

蘭蓀

（續）

這時風勢更急了，船身愈不穩了，據老航海家說——這次風浪海，實在是第一次經過——大家差不多都很難過的而掙扎和嘔吐，廁所船艙已變成很骯髒的地方，那種味氣，有沒法抵抗的勢力和令人作嘔的刺激，東止西作，嘔聲不絕於耳，我不免又相陪着吐了幾次，精神更困頓而昏暈了。顆米滴水，未曾下喉，經過小半天一宿的長時間，我底精神已不成爲有生機了，死了般昏昏沈沈在艙底受難，除掉駭浪直拍船身，使我心房振盪以外；孩子哭老婆叫的一切苦趣，完全無力領略他們，連小便都作了長時間的痛忍，這種苦況，我也可以忍到第二天的朝上，船到青島港，一派驗病的呼聲，把我喊醒，強掙扎着恭候，恭候那驗病的大夫先生，心頭胃口，仍然不住的上撞咽喉和作痛。候了好久，才看見所謂來驗病的先生，這時我底眼線之範疇中，洶湧着赤血般巨浪洪流，殘骸，嚙人的猛獸和魔鬼，在張牙舞爪，攫取死人們身上的臭肉和骨中的精髓。

★　★　★

（未完）

商情

十一月七日各貨行市錄左

▲土產

午前期市

正月生米	八二
臘月生米	八二·二五
正月生油	一八·一五
臘月生油	一八·一五

午後

正月生米	八一·七五

▲現貨市

廣幫辦太安汶口生米	八四
西洋辦西南口生米	八七
東洋辦西南口生米	八·七
本街辦西南口生米	八七

午後期

正月生米	八一·六二五
臘月生米	八一·七五
正月生油	一八·一五
臘月生油	一八·一五

現市

廣辦辦汶口生米	八三

▲山貨市

青州柿餅	五六
楂片	一一
核桃	九五

▲雜糧市

海州白江豆	四二

▲麵粉市

雙蛇粉	二·九一
雙鹿粉	三·〇七

▲棉紗　益成永行單

32花蝶	二三八·
32銀月	二四五·
32寶船	二四四·
20寶船	一九九·
20銀月	二〇一·五
20五星	二〇二·
20宮女	二〇一·
16銀月	一九八·五
16五星	一九八·五
16寶船	一九八·
16立馬	一九一·五
20立馬	一九一·五
42立馬	二六二·
42水月	二六五·

▲本市行情　同泰昌行單

五天申票	一〇一·八五
電匯申	七一·一二五
銅元	三三五
上海票	九九·七五
山東票	九九·七五
大連票	一〇三·〇
平津票	九九·七〇
烟台票	九九·三〇
威海票	九九·〇〇
香港票	一〇三·〇〇
雜洋	九九·〇〇
立人洋	一〇二·〇〇
20小洋	七八〇
新加坡	一七八
俄金鎊	二一五
美金鎊	四四八
美金票	四五三
美銀洋	四二七
英金票	一五一
英金鎊	二一五
日金鎊	一九八
菲律濱	二二二

▲本市金票期市　義聚合錢莊行市單

三十號期

午前	一〇五·六五
午後	一〇五·三五

面友

白嫩肌膚　防除雀斑

美容如此多全功於「面友」

注意　「面友」瓶樣今已改變惟各商店新老瓶樣皆有出售購者必須認明「面友」二字方是眞貨　上海北京路九六號百昌行啓

「面友」根據皮膚學之精理特選名貴原料，秘方製造。潔白芬芳。不油不膩。揉後不必敷粉。皮色之白嫩勻淨則遠勝之。旣簡單又經濟。化妝品中絕無僅有。各大公司洋廣貨店藥房襪廠均有出售。分大瓶小瓶二種

青島總經理神州大藥房

賽馬通告

第廿一號

●慈善賽馬務請各界協助

本會定於十一月十二日（禮拜六）及十三日（禮拜日）爲救濟東北及豫鄂皖難民急賑舉行慈善賽馬兩天將所有盈餘除臨時開支外掃數充賑茲特將舉賽簡則錄下

一　日期…定於十一月十二十三兩日每日賽十次由午後十二點半起

二　搖彩票…統票每日作七次算一天價銀十四元二百號以內之搖彩票概作統票出售不零賣可期前到本會事務所或賽馬日第三次賽馬以前在馬塲該售票處選購　零售票由二百零一號起賣每次每張二元惟頭二三次不賣票

●下次賽馬預告

本會葭月賽定於十一月十九日及二十日舉行兩天

電話三八〇二號　地點中山路曲阜路角

青島萬國體育會謹啓

中華民國廿一年十一月七日

洪興德綢緞皮貨莊

貨眞價實　言不二價

本號新到國產綢緞歐美呢絨化妝物品以及各口粗細皮貨　定做時式大衣斗蓬備有禮券以供社交倘蒙惠顧竭誠歡迎

海泊路中　電話二五四八號

本號主人謹啓

愼德成綢緞皮貨店廣告

本號新到大宗皮貨定價低廉　招待誠摯倘蒙　賜顧無任歡迎

地址中山路　電話　三七二一　四五七六號

大陸銀行

辦理　各項存款放款　國內外各埠匯兌

代理　收付各種款項　買賣生金銀及證券

青島分行　河南路十六號　電話　營業室　三五五一　經理室　三八九二

同仁泰千原醫院開幕廣告

▲治療科目　內科，外科，花柳病科（六〇六號，九一四號注射）

△特設　肺癆科（肺結核，助膜炎）

新設　物療科（電療科）　腦神經系一般（神經衰弱·性器疾患其他）神經痛各症，慢性胃腸病一般，筋肉炎，關節炎一般，皮膚病，急慢性淋病及淋毒性婦人病半身不遂

▲治療時間　自上午九時至下午九時（物療科自上午九時至下午六時　星期下午停診）出診·隨請隨到，急診·隨到隨診不分夜晝

院長　千原寬

醫員　二宮修一郞

物療科主任　平木春雄　戴志儉

▲院址　聊城路八十九號　電話　二八四九號

同仁泰千原醫院物療科啓

商務印書館出版　續辭源　到青

敬啓者前蒙由敝號預定者請持據領書此書久蒙各界諸君之歡迎敝號備有大批倘蒙　賜顧歡迎之至

天津路中市　高密路西首　成文堂書記啓　電話四〇六八　電話四七二五

青島時履皮鞋營業部

▲優待主顧　減價兩星期▼

要目　男女鞋靴　各種皮件

新張減價

優點　式樣美觀　經濟耐用

▲歡迎參觀　照碼八五折▼

黃島路十三號

新鮮羊奶出售

觀海路廾三號　德國飯店　電話三九五七

新民印刷鑄字所啓事

本所爲圖印刷界發展起見　特向上洋購辦大宗機械　聘請專門技師　力求改良各種新式花邊及英文字母　異常完備　自試辦以來　即蒙各界贊許　今欲擴張營業　因原地狹小不敷應用　特遷於鬱州路　門牌一〇六號　如蒙賜顧無任歡迎

電話五二一九九號

專門教授聾啞學生廣告

敬啓者茲有徐連淑卿女士者素以慈善爲懷熱心教育曩在烟台聾啞學校担任教授有年造就聾啞子弟大有人在女士自蒞青數以來受其賜者爲數甚夥已開有失學之聾啞子弟未能創設學校引爲憾事爰爲造就此項子弟起見先試創聾啞學校一所以爲普及教育而免向隅之嘆校址暫假登州路新四號孫君祝三之住宅如有就學之聾啞子弟請即赴平度路四十九號與孫君接洽學費面議

（青）新舞臺（島）

敬啓者今因本月二日至六日舉行東北災民急賑遊藝會五天敝台暫停數日禮聘最優超等新角現已完全到青准於七日晚一齊登台不誤特此謹告

新舞台謹啓

中魯銀行儲蓄部

財政部註冊　實業部登記

本市唯一無二兼辦儲蓄之市產銀行

全體董事監察人暨總經理負無限責任

欲使男女容顏美麗身體強健者
請喝本舍自製之牛奶山羊奶
滋養豐富　氣味醇厚
清潔衛生　價廉物美
冬季大減價
自晨五時起至晚六時止
一日兩次發送不誤
青島牛奶舍
電話 三〇〇四 三〇三六號
堂邑路三十六號

(青)李村路天津路(島)
神州大藥房總經理批發處

X光綫齒科外科
鈴木齒科醫院
青島觀海一路二十號
電話二一〇四三番

生存競爭的武具
雙手牌 謝拉牌
高級自來水筆

華北各大書局文具南紙店均有代售
青島經售處
天津路 成文堂書局
濟寧路 成和堂書局
高密路 成文堂書局
冠縣路 天德信支店

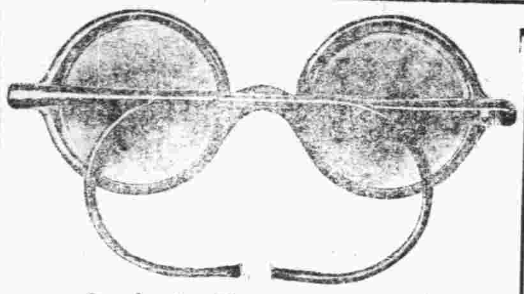

勞山晶石眼鏡老店
敬啓者小號在青創設三十餘載專辦勞山各種晶石久由平蘇聘請素有經驗之技師加工製造各式眼鏡力求改革養目近視老少中花等鏡決無光線不合之處並修理舊鏡以及中西金銀絲腿兼售雲翠老玉烟嘴藏鑽等物一概俱全貨真價實童叟無欺早受各界惠贊零售批發價格從廉倘蒙賜顧無任歡迎之至
★緊要聲明★小號原無分號並代理處屢有冒充小號名義者請各界注意認明本號招牌仿單庶不致誤
青島即墨路西首道北 三山誠眼鏡店謹白

大連汽船會社輪船進出口廣告
大連行
大連丸 十一月八日午後一時入午後五時出
奉天丸 十一月十二日午後一時入後五時出
上海行
奉天丸 十一月八日午前七時入十時出
大連丸 十一月十二日午前七時入正午出
天津丸 十一月十六日午前九時入午後五時出
芝罘天津行
天津丸 十一月十一日前八時入口午後十一時出
青島廣東路門牌廿二號 大連汽船會社啓
電話 二五六三號 二一三六號 二七二七號

大連阿波汽船出帆廣告
大連 芝罘 威海
第十六號 ◎共同丸 十一月十日午前入 十一月十二日正午出
第廿一號 ◎共同丸 十一月五日午前入 十一月七日正午出
代理客票 售票處 阿波共同會社 鄒縣路二十二號 電話 二五四二 二四四三

◁可樂地咖啡店廣告▷
地址 匯泉路四號　電話 四七三六號

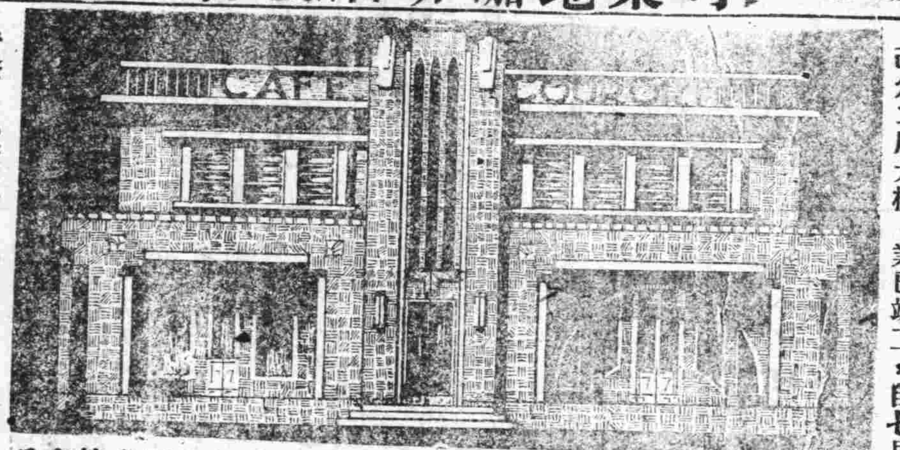

敬啓者，敝店自開辦以來，已歷七載，深蒙各界諸君惠顧，曷勝感謝之至，敝店特為便利顧主起見，茲於今春，將房屋重新建築，改為二層大樓，業已竣工，自七月二日，照常營業，上下房間，非常寬大，空氣暢通，所有一切，俱勝向昔，且配成各種音樂，以助興趣，並由北地，新請來之廚師，技藝非常精妙，無論何種點心飯食，及歐美大菜，無不精美適口、啤酒瀛水，各種洋酒等等，應有俱備，為早餐，午餐，晚餐，價目仍照舊章，若諸君請客定席，則價目更格外克己，請各界諸君駕臨一試，始知言之不謬也，
可樂地咖啡店謹啓

四明樓遷移廣告
敬啓者本號開設青島高密路中間歷廾餘年專售柏木棺材出貨喜白差代紮彩棚松坊定期不誤久蒙各界惠顧實深感激茲為擴充營業起見原有房屋不敷應用特於日前遷于博山路卅號新址并湊集大宗資本一律更換最新式出貨貨物以酬各界惠顧之雅意恐未週知特此敬告
博山路三十號
本樓主任謹啓
電話四五九三

鳴謝名醫張永濤
啓者鄙人在軍界服務多年操勞過度身患半身不遂幸閱時報敬悉張君醫術維精特請張君療治注射補血針貳打服藥月餘迄今行走如常康健恢復為此敝親友等均邀張君診治內外各症均獲痊癒鄙人邀全親友人等特贈張君大銀盾一坐敬頌仁心仁術留作紀念並行登報敬謝凡我各界男女同胞有患疾病者速往問診並同享康健幸福張君由天津醫科大學畢業國民政府衛生部註冊學貫中西歷充院長二十餘載研究內外產婦小兒花柳皮膚耳鼻咽喉剖割眼牙等科二十餘年均有心得男子生殖器女子月經白帶子宮病等更為專門內外各科均能限日痊癒門診一元出診二元早八點至下午三點在寓候診遇時出診急症隨請隨到現寓青島天津路元善里二十號三層樓上便是
受惠人 周文波 張春源 李炳榮 王鶴齡 仝啓

律師李漢受任濟南成豐麵粉有限公司常年法律顧問
本律師茲受任成豐麵粉公司委託為常年法律顧問嗣後如有侵害該公司名譽財產及其他一切法益者本律師自當依法盡保障之責特此通告
事務所青島江蘇路新四號電話四三三二

協蚨祥
綢緞皮貨局

新由上海運到
各式摩登衣料
錦地綢　富華綢
落雁綢　幸福綢
雁翎綢　摩登綢
各口粗細皮貨
取價特別從廉
青島濰縣路卅二號
電話 綢緞部三二三九號 批發部四二二九號

淋濁除根
伊爾民
淋濁丸

安聖藥
暈船甯

惠東醫院藥房
治療科目
外科 內科 眼科 皮膚科 花柳科
產婦科 小兒科 耳鼻喉科 畸形科
診治時間
門診隨到隨診 出診隨請隨到
出診五元 夜深加倍
天津路二十四號電話三九九四號

白松聖藥
止咳漿

胃腸病藥
胃强靈